LA TREGUA
PUBLICACION JUVENIL
BOIXCAR
AS BELIC
ZAÑAS BELICAS HAZAÑAS BELICAS HAZAÑAS BELICA

BOIXCAR
obras completas

LA TREGUA
REDENCION
LA RUTA PELIGROSA

EDICIONES TORAY, S. A.

Arnaldo de Oms, 51-53
BARCELONA.

Doctor Julián Alvarez, 151
BUENOS AIRES

HAZAÑAS BELICAS
"BOIXCAR"

© *Ediciones TORAY, S. A.*
Prohibida la reproducción

Textos y dibujos de BOIXCAR

Depósito Legal B. 19987-1969
Número de Registro 5038-1969
Impreso por LIPSIA, S. A.
Roger, 25-27 - Barcelona-14

EDICIONES TORAY, S. A.
Arnaldo de Oms, 51-53 - BARCELONA
Doctor Julián Alvarez, 151 - BUENOS AIRES

LA
TREGUA

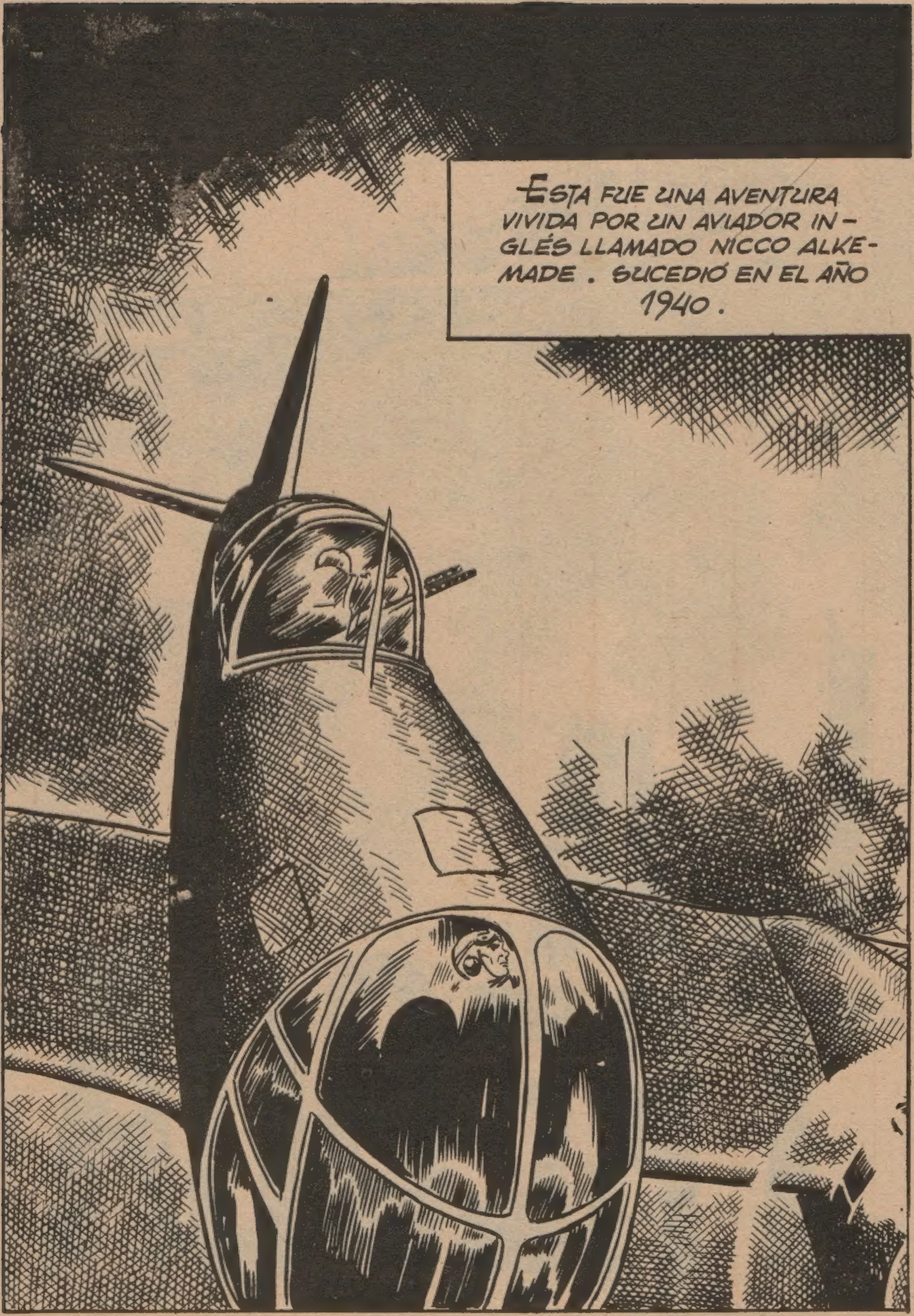
ESTA FUE UNA AVENTURA VIVIDA POR UN AVIADOR IN-GLÉS LLAMADO NICCO ALKE-MADE . SUCEDIÓ EN EL AÑO 1940 .

UN HEINKEL 112 VOLABA EN MISIÓN DE PATRULLA.
NADA POR AHORA. ¡QUÉ FASTIDIO!
EL PILOTO DEL HEINKEL ERA HERBERT GRABLER.
LOS FRANCESES Y LOS INGLESES APENAS ASOMAN LA NARIZ. ¡BAH! ¡SI ESO ES GUERRA!
DE PRONTO...
¡UN MORANE!

¡VAYA! NO TIENES GANAS DE PELEAR, ¿EH?
VOY A PERSEGUIRLE. NUESTROS APARATOS SON MÁS RÁPIDOS Y LE ALCANZARÉ.
EN EFECTO, EL HEINKEL 112 NO TARDÓ EN DARLE ALCANCE.
ESTÁ MUY LEJOS, PERO VOY A PROBAR.

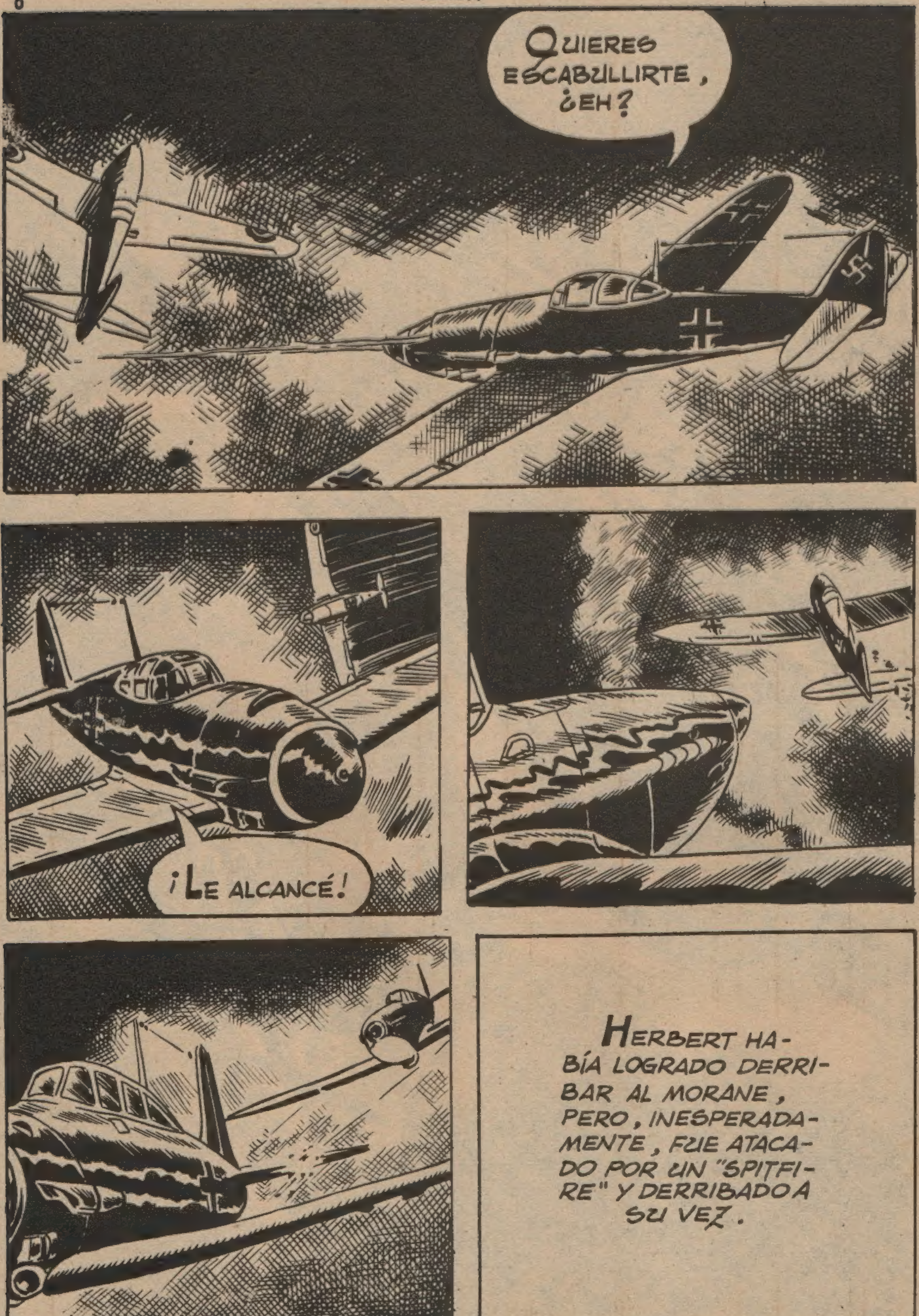
QUIERES ESCABULLIRTE, ¿EH?
¡LE ALCANCÉ!
HERBERT HABÍA LOGRADO DERRIBAR AL MORANE, PERO, INESPERADAMENTE, FUE ATACADO POR UN "SPITFIRE" Y DERRIBADO A SU VEZ.

TENGO QUE SALTAR ANTES DE QUE ESTO ESTALLE.
AQUEL "SPITFIRE" ESTABA PILOTADO POR NICCO ALKEMADE.
¡POBRE ANDRÉ! ESTA NOCHE TENÍAMOS PERMISO PARA IR A SU CASA A FESTEJAR EL CUMPLEAÑOS DE MARTINE... Y TENDRÉ QUE SER YO QUIEN LE DÉ LA TRISTE NOTICIA A SU HERMANA.
ENTRETANTO...
PAGARÁS CARA ESTA VICTORIA, TE LO PROMETO.
QUÉ POCO SE IMAGINABA EL PILOTO ALEMÁN, HERBERT GRABLER, QUE SU NOMBRE QUEDARÍA ÍNTIMAMENTE LIGADO A LA VIDA DE AQUEL PILOTO INGLÉS QUE SE ALEJABA.

AQUELLA NOCHE, NICCO FUE A CASA DE MARTINE CAZENAVE, HERMANA DEL PILOTO DERRIBADO, QUE AQUEL DÍA CUMPLÍA DIEZ Y NUEVE AÑOS.
¡HOLA, NICCO! ¡SÍ QUE HAS VENIDO PRONTO!
NO POR MI GUSTO, MARTINE.
TE ENCUENTRO ALGO EXTRAÑO, NICCO. ¿TIENES QUE COMUNICARME ALGO IMPORTANTE?
PUES, SÍ.
IMAGINO QUE VA A DECLARARSE. ¡QUÉ TONTO! ¡LE DARÉ CALABAZAS!
VERÁS, SE TRATA...

. . . DE TU HERMANO, MARTINE. HA SIDO DERRIBADO.
¿ESTÁ HERIDO ...ACASO ...MUERTO?
¡SÍ, MARTINE! ¡MUERTO!
¡DIOS MÍO! ¡SI AYER... SI AYER ESTABA AQUÍ!
MARTINE QUIERO QUE SEPAS QUE NO ESTÁS SOLA. SI ALGO NECESITAS, CUENTA CONMIGO COMO SI FUERA UN HERMANO MÁS.
GRACIAS, NICCO, GRACIAS. PERO AHORA PERDÓNAME. QUIERO ESTAR SOLA.
SÍ, MARTINE.

¡DIOS MÍO! LA QUIERO Y NO PUEDO PROPORCIONARLE NINGÚN CONSUELO.
¡ADIÓS, MARTINE!
VOLVERÉ EN CUANTO PUEDA.
AL DÍA SIGUIENTE, NICCO SALIÓ DE PATRULLA.
¡UN "MESSERSCHMIDT" 109!

¡ATENCIÓN, PILOTO "SPITFIRE", ATENCIÓN!
COMUNICA A TUS COMPAÑEROS QUE NO QUEREMOS COMBATIR CONTRA VOSOTROS. LOS ALEMANES SÓLO DESEAMOS VUESTRA AMISTAD.
¡ESTO SÍ QUE...! ¡ME LARGA EL DISCURSO Y SE VA!
DESDE SEPTIEMBRE DE 1940 HASTA JUNIO DE 1941 MENUDEARON ESTAS INCIDENCIAS EN EL FRENTE.
PERO EN JULIO DE 1941...
...LOS ALEMANES DESENCADENARON LA TREMENDA OFENSIVA...

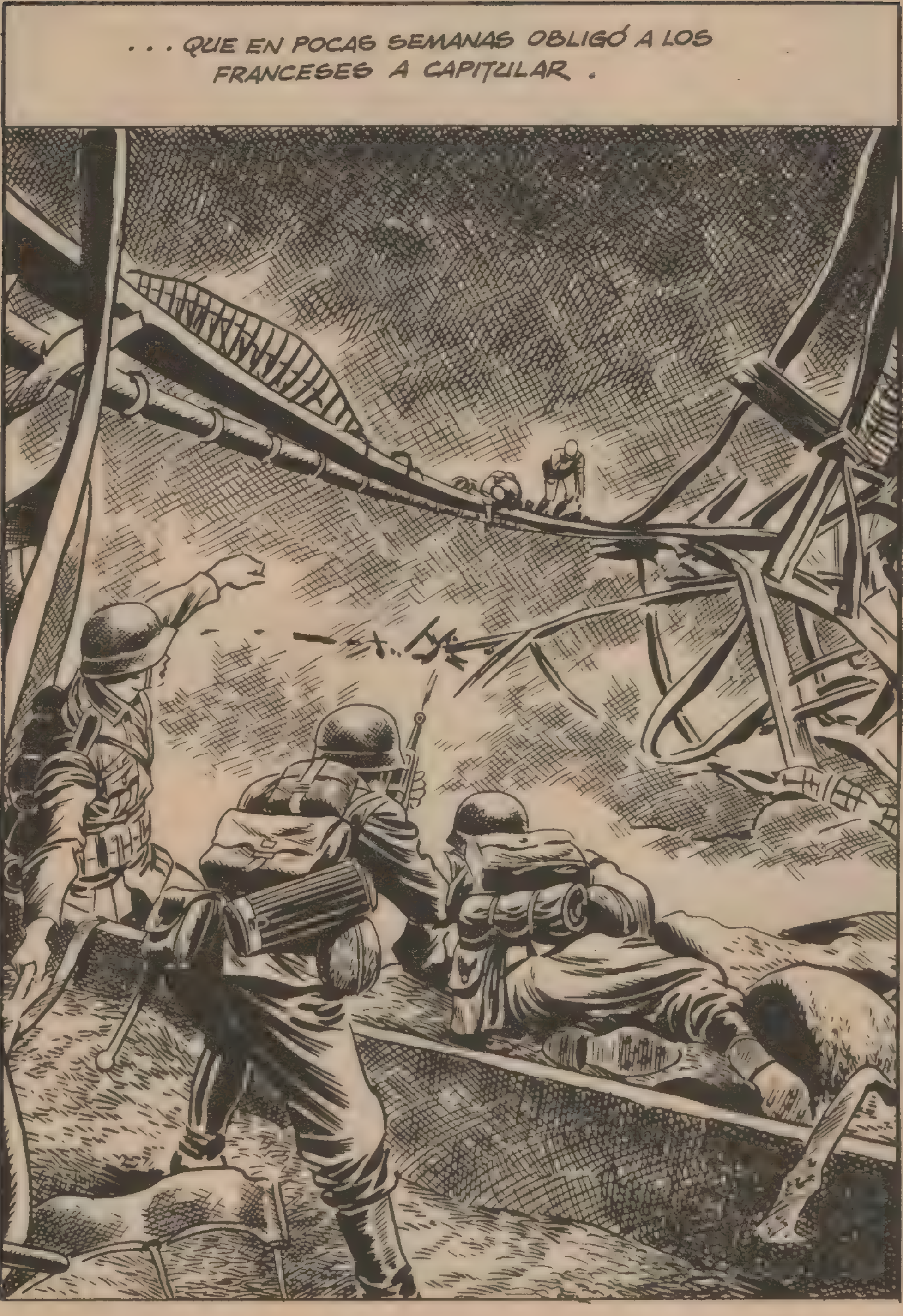
. . . QUE EN POCAS SEMANAS OBLIGÓ A LOS FRANCESES A CAPITULAR .

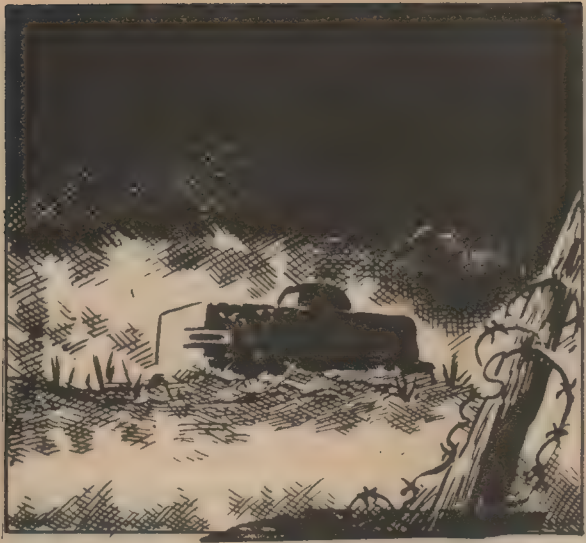

PARA LOS INGLESES, LA GRAN DERROTA DE DUNKERQUE FUE UNO DE LOS MÁS TRÁGICOS EPISODIOS DE LA GUERRA.

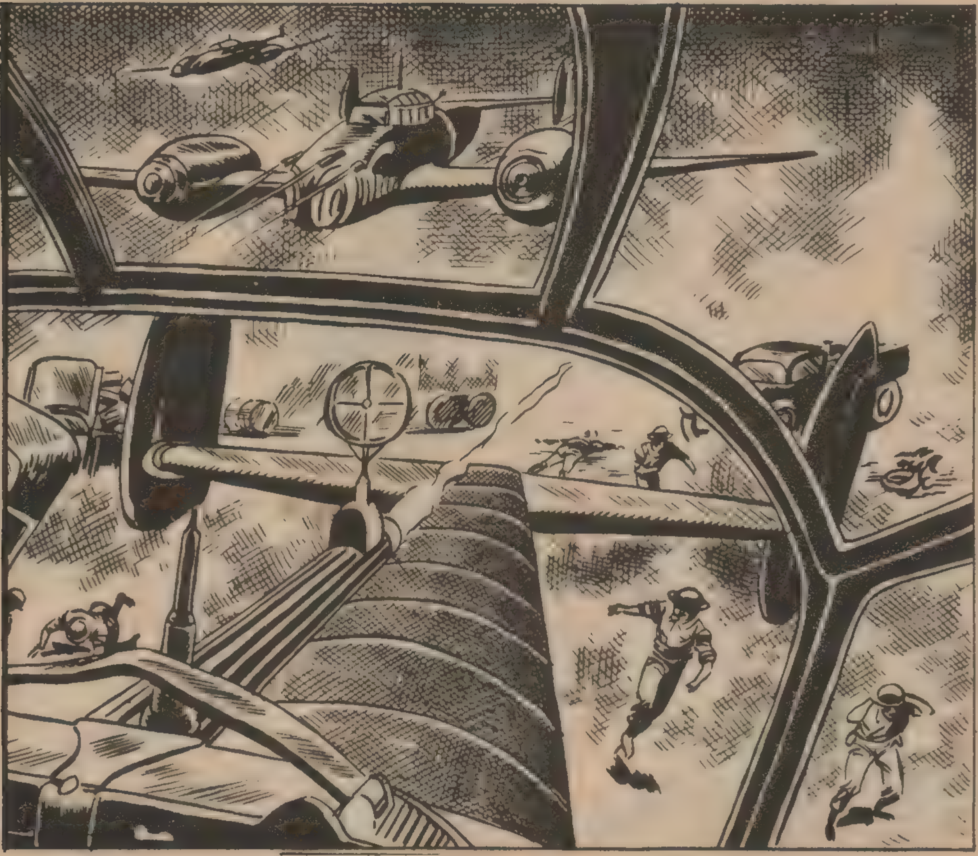

OCUPADA FRANCIA, LAS TROPAS GERMANAS SE INSTALARON EN SU TERRITORIO, OCUPANDO EN UN PRINCIPIO LOS EDIFICIOS OFICIALES Y PARTICULARES. ESTA CIRCUNSTANCIA...
...LLEVÓ A HERBERT GRABLER A CASA DE MARTINE.
SEA BIEN VENIDO, SEÑOR GRABLER.
EL BUEN GUSTO Y EL CONFORT SON LA NOTA PREDOMINANTE DE SU CASA, SEÑORITA. LA FELICITO.
ME COMPLACE QUE LE AGRADE.

VEO QUE LLEVA USTED LUTO. ¿ACASO PERDIÓ A ALGÚN FAMILIAR EN LA GUERRA?
SÍ. MI HERMANO ERA AVIADOR Y CAYÓ EN UN COMBATE.
LO SIENTO.
PILOTABA UN "MORANE" Y FUE DERRIBADO EL 12 DE NOVIEMBRE DE 1940.
¿EH? ¡UN "MORANE"! ENTONCES... ¡YO LE DERRIBÉ!
TEMO QUE MI PRESENCIA EN SU CASA MANTENGA VIVO EN USTED ESE DOLOROSO RECUERDO. YO TAMBIÉN SOY AVIADOR.
NO SE INQUIETE.
MARTINE SE ENAMORÓ DE SU HUÉSPED Y A HERBERT NO LE PASARON INADVERTIDOS LOS SENTIMIENTOS DE LA MUCHACHA.
MARTINE, ¿QUIERE CASARSE CONMIGO? LA GUERRA NO PUEDE DURAR MUCHO Y LA VICTORIA SERÁ NUESTRA.
PERO... ¡YO...! ¡SÍ QUIERO, HERBERT!

VENDERÁS TODOS TUS BIENES Y NOS IREMOS A VIVIR A ALEMANIA.
COMO TÚ QUIERAS.
ASÍ LO HICIERON. LOS DOS JÓVENES SE CASARON Y SE FUERON A VIVIR AL PUEBLO NATAL DE HERBERT, SITUADO EN WESTFALIA.
LA FELICIDAD FUE POCO DURADERA. YA DESDE LOS PRIMEROS DÍAS, HERBERT PERMANECÍA CASI SIEMPRE FUERA DEL HOGAR.

¡ELSA! ¡AL FIN HE PODIDO ENCONTRARTE!
DUDO UN POCO DEL INTERÉS QUE TENÍAS EN ENCONTRARME. ¿TRAES EL DINERO?
NO, PERO PRONTO PODRÉ DEVOLVERTE LA CANTIDAD QUE ME PRESTASTES.
TÚ SABES, ELSA, QUE ESTABA ARRUINADO.

LA MUJER CON LA QUE ME HE CASADO TIENE DINERO Y CON ÉL CONFÍO PODER PAGARTE TODO LO QUE TE ADEUDO.
ESPERO NO TENER QUE ESPERAR ETERNAMENTE.
NO, ELSA, YA LO VERÁS.
AQUELLA NOCHE...
REDACTARÉ UNA CESIÓN DE LOS VIENES DE MARTINE Y SE LA HARÉ FIRMAR
PERO AQUEL PROYECTO NO PUDO SER LLEVADO A CABO. HERBERT FUE LLAMADO URGENTEMENTE PARA REINCORPORARSE A SU UNIDAD.

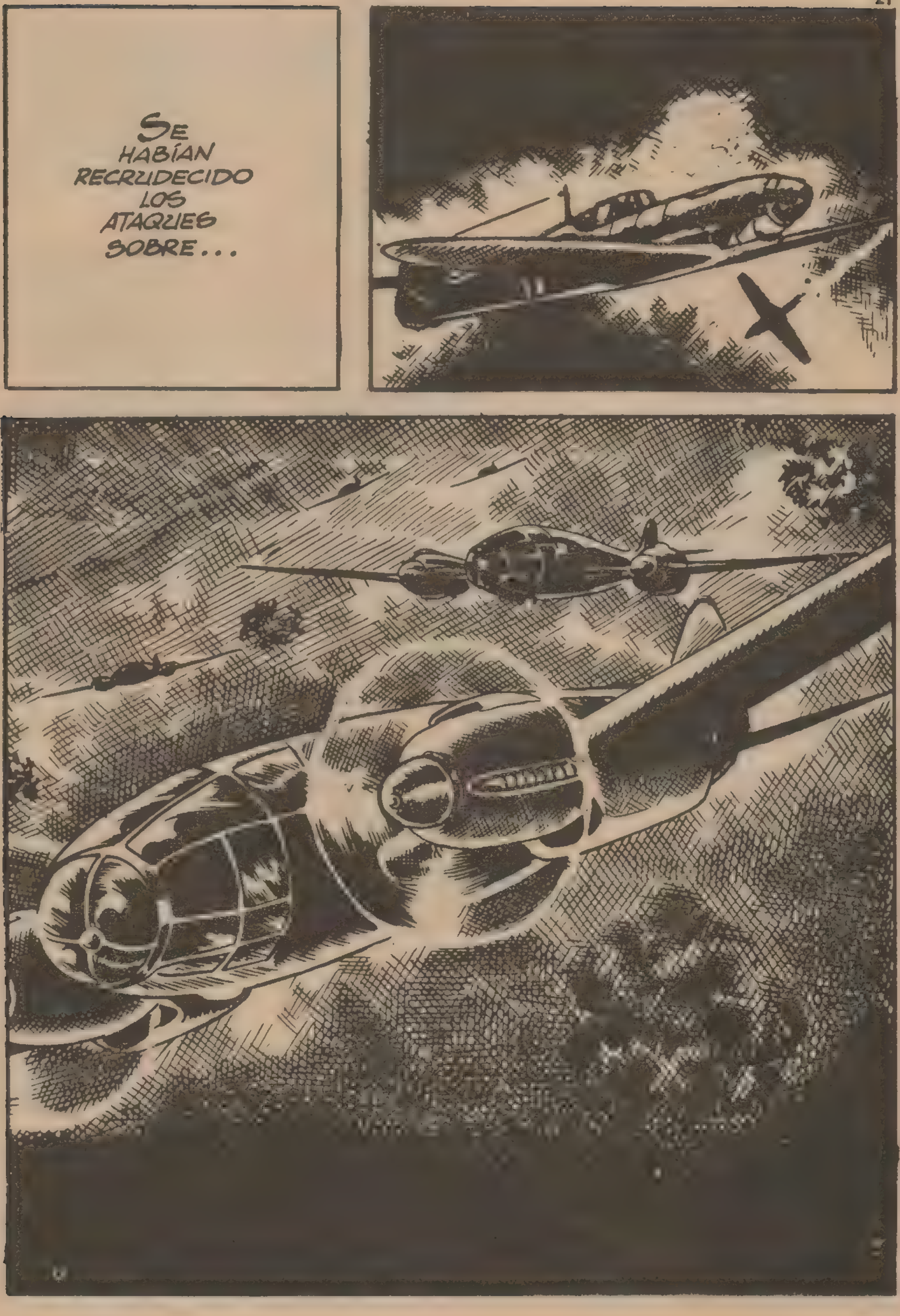
SE HABÍAN RECRUDECIDO LOS ATAQUES SOBRE...

. . . INGLATERRA. DE ALLÍ SALTÓ A RUSIA, QUE LOS ALEMANES ATACARON EN JUNIO DE 1942.

EL TIEMPO FUE PASANDO Y LA FLOTA AÉREA ALIADA MACHACABA SISTEMÁTICAMENTE EL TERRITORIO GERMANO.
AÑO 1944.
SOBRE WESTFALIA, VARIOS CAZAS INGLESES SOSTENÍAN COMBATE CON LOS ALEMANES.
¡ESE QUIERE BUSCARME LAS COSQUILLAS!
UNO DE LOS CAZAS IBA PILOTADO POR NICCO ALKEMADE, QUE AQUEL DÍA IBA A SER PROTAGONISTA DE LA AVENTURA MÁS INCREÍBLE REGISTADA EN LOS ANALES DE LA AVIACIÓN.
¡DIOS MÍO, ME ALCANZÓ!

NICCO FUE DESPEDIDO DE LA CABINA Y LA FUERZA DEL AIRE LE ARRANCÓ EL CARACAÍDAS. ¡SE ENCONTRABA A CINCO MIL METROS DE ALTURA!
ASÍ INICIÓ SU VERTIGINOSA CAÍDA.
PERO, AFORTUNADAMENTE, EL DÍA ANTERIOR HABÍA NEVADO COPIOSAMENTE EN LA REGIÓN Y LA CAÍDA DE NICCO FUE AMORTIGUADA POR LAS RAMAS DE LOS ÁRBOLES...

...Y POR UN MONTÓN DE NIEVE DE MÁS DE DOS METROS DE ESPESOR.
¿ES... PO... SI... BLE?
SÍ, NICCO ALKEMADE, SARGENTO PILOTO DE LA R.A.F., CAYÓ DE SU APARATO DESDE CINCO MIL METROS DE ALTURA, SIN HACERSE EL MENOR DAÑO. ALGO INCREÍBLE Y SIN PRECEDENTES.
SUS VACILANTES PASOS LE LLEVARON A UNA CASA CERCANA. LA CASA DE LOS GRABLER.
SEÑORA, QUISIERA ...SI TUVIERA LA BONDAD...
¡NICCO! ¡DIOS MÍO, NICCO!

NICCO, ¿ES POSIBLE QUE NO ME RECONOZCAS? SOY MARTINE!
YO ACABO DE CAER Y... NO SÉ...
DURANTE UNOS MINUTOS, NICCO ESTUVO BAJO LOS EFECTOS DE LA FUERTE IMPRESIÓN RECIBIDA. PERO, POCO A POCO, FUE RECOBRANDO LA LUCIDEZ.
¡DEBO DE ESTAR LOCO! ¡VOLABA SOBRE ALEMANIA Y HE CAÍDO EN FRANCIA! ¿CÓMO HA SIDO ESO, MARTINE?
ESTÁS EN ALEMANIA, NICCO.
MARTINE CONTÓ LO OCURRIDO A NICCO.
¿Y AHORA QUÉ, MARTINE?

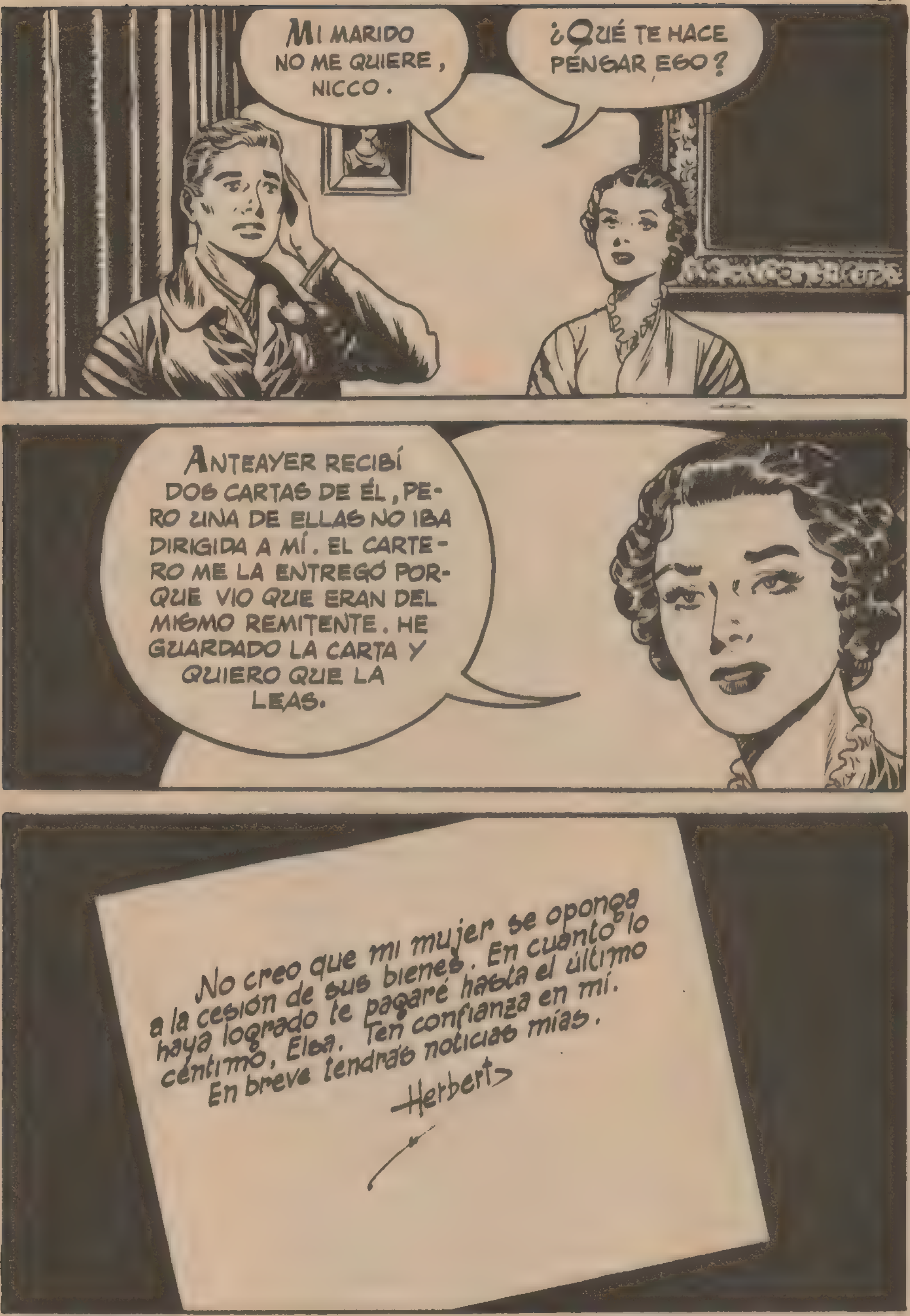
MI MARIDO NO ME QUIERE, NICCO.
¿QUÉ TE HACE PENSAR ESO?
ANTEAYER RECIBÍ DOS CARTAS DE ÉL, PERO UNA DE ELLAS NO IBA DIRIGIDA A MÍ. EL CARTERO ME LA ENTREGÓ PORQUE VIO QUE ERAN DEL MISMO REMITENTE. HE GUARDADO LA CARTA Y QUIERO QUE LA LEAS.
No creo que mi mujer se oponga a la cesión de sus bienes. En cuanto lo haya logrado te pagaré hasta el último céntimo, Elsa. Ten confianza en mí. En breve tendrás noticias mías.
Herbert

¿HAS OÍDO? PARECEN PASOS DE HOMBRE.
¿CREES QUE PUEDA SER TU MARIDO?
SÍ.
UNOS PASOS RECIOS HACÍAN CRUJIR LA NIEVE DEL JARDÍN, Y EVIDENTEMENTE SE DIRIGÍAN A LA CASA.
MOMENTOS DESPUÉS LLAMARON A LA PUERTA.
NO OLVIDES QUE ESTOY AQUÍ PARA DEFENDERTE SI ALGUIEN INTENTA ALGO CONTRA TI.
CALLA Y ESCÓNDETE, NICCO.
ATEMORIZADA, MARTINE FUE A ABRIR LA PUERTA. DESPUÉS...

¿QUÉ OCURRE, MARTINE? ¿QUIÉN ERA?
EL CARTERO ¡DIOS MÍO! ¡MI MARIDO MURIÓ AYER EN UN COMBATE AÉREO!
¡QUÉ DESGRACIA! PRIMERO MI HERMANO Y AHORA MI ESPOSO. PERO EN ESTA OCASIÓN NI SIQUIERA PUEDO LLORAR.
Y ¿QUÉ HACEMOS AHORA, NICCO?
ESPERAR EL FIN DE LA GUERRA. NO ESTÁ LEJANO Y... LUEGO...
PARA AQUELLOS DOS SERES AZOTADOS POR LA VIDA, AQUELLA ESPERA FUE UNA TREGUA EN LA QUE, SIN DARSE CUENTA, FORJARON SU FUTURA FELICIDAD.
fin.

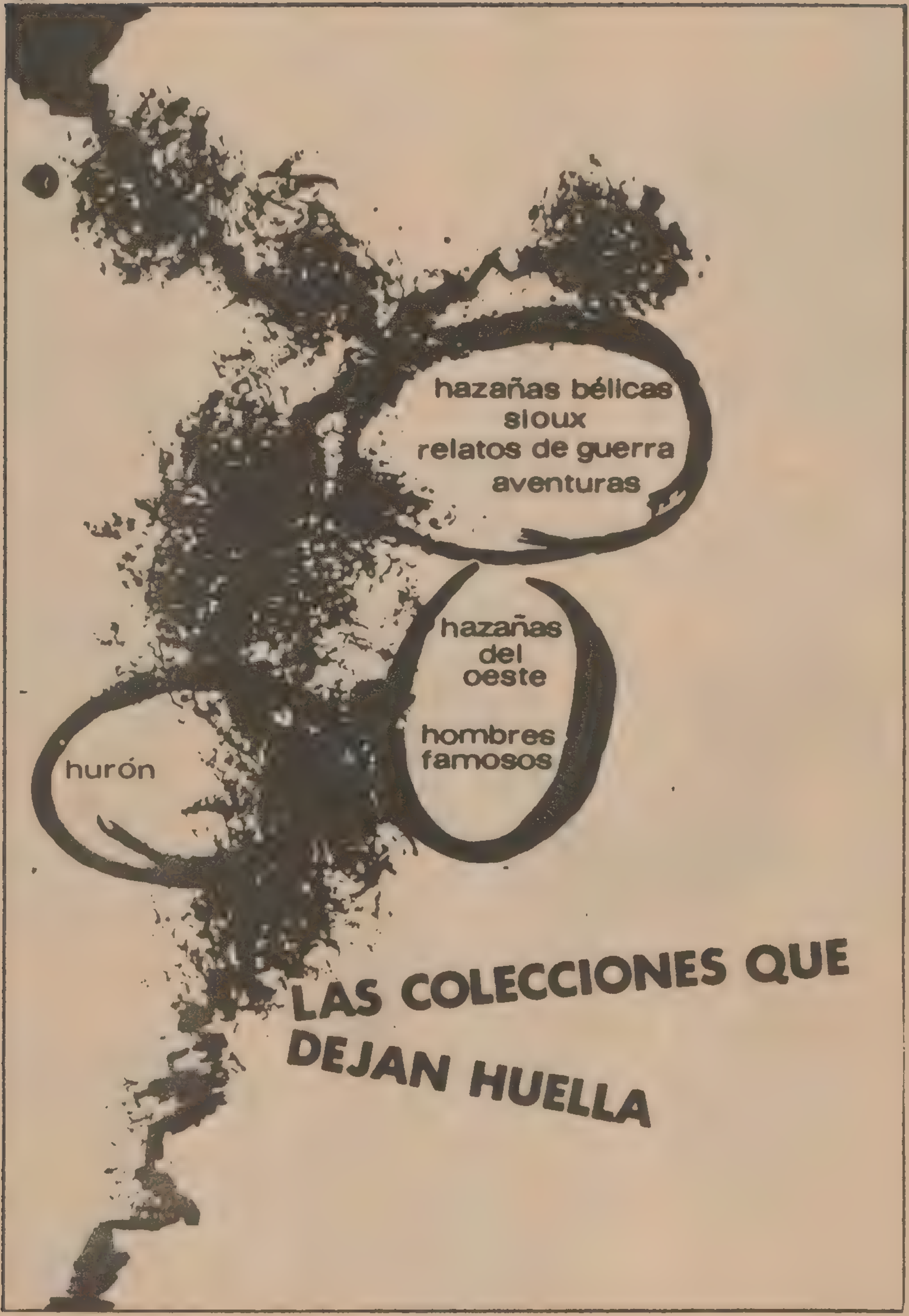
hazañas bélicas
sioux
relatos de guerra
aventuras
hazañas
del
oeste
hombres
famosos
hurón
LAS COLECCIONES QUE
DEJAN HUELLA

REDENCIÓN

CUANDO LOS JAPONESES INVADIERON LAS ISLAS FILIPINAS, UN HOMBRE Y VARIAS MUJERES ESCAPARON POR LA SELVA, EN DIRECCIÓN A MANILA. HABÍAN SALIDO DE CAMARAG Y ESTABAN RODEADOS DE ENEMIGOS, POR LO QUE SU MARCHA ERA LENTA Y CAUTELOSA EN EXTREMO.

VAMOS A DESCANSAR UN MOMENTO, SEÑORITAS.

¿ POR QUÉ ME MIRA ASÍ? ¿TENGO MONOS EN LA CARA?

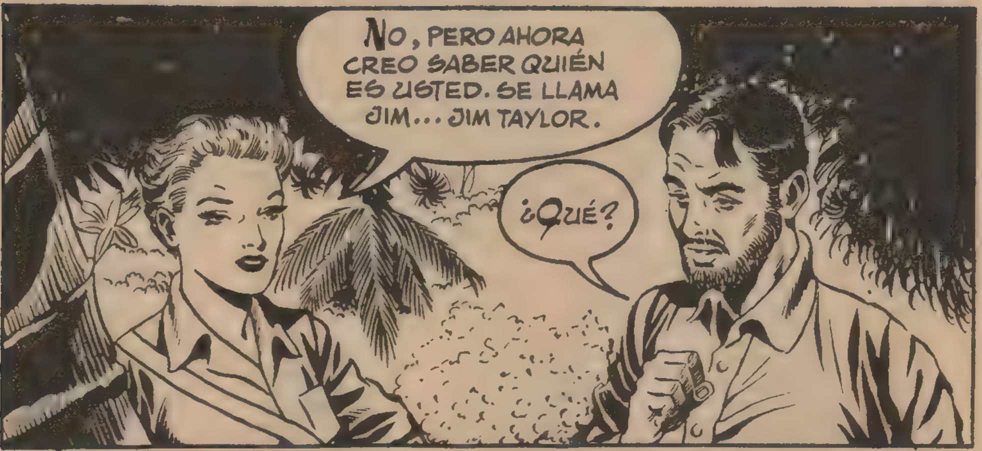
NO, PERO AHORA CREO SABER QUIÉN ES USTED. SE LLAMA JIM... JIM TAYLOR.
¿QUÉ?

CUANDO LLEGUEMOS A MANILA LE DENUNCIARÉ. Y TENGA CUIDADO CON LO QUE HACE. ¡ESTAMOS ARMADAS!
PUEDO SER UN LADRÓN, SEÑORITA, Y HABER CAÍDO MUY BAJO, PERO NO TANTO COMO PARA ENTREGARLAS A LOS JAPONESES.
NO OLVIDE QUE QUIEN LAS AYUDÓ A SALIR DE CAMARAG FUI YO. NO TIENE POR QUÉ HUMILLARME RECORDÁNDOME LO QUE SOY. AHORA VAMOS A CONTINUAR NUESTRO CAMINO; YA HEMOS PERDIDO BASTANTE TIEMPO.
UN MOMENTO, JIM. CUANDO LE DETENGA LA POLICÍA CONTARÉ TODO LO QUE HA HECHO POR NOSOTRAS. ESTO MEJORARÁ SU SITUACIÓN.

Y NO DIRÉ NADA A LAS DEMÁS SOBRE SU VERDADERA PERSONALIDAD.
GRACIAS, RUTH.
MIENTRAS MARCHABAN, JIM RECORDÓ LO QUE HABÍA SUCEDIDO UNOS DÍAS ANTES EN CAMARAS.
RECORDABA QUE UN RATÓN LE HABÍA HECHO MEDITAR.
NO CREAS QUE SOY MUCHO MÁS QUE TÚ, RATONCITO.
ENTONCES OYÓ UN RUIDO QUE LE SACÓ DE SU MEDITACIÓN.
¡AVIONES!

¡ESTÁN BOMBARDEANDO Y LAS EXPLOSIONES SE OYEN CADA VEZ MÁS CERCA!
DE PRONTO, EL EDIFICIO DE LA CÁRCEL FUE SACUDIDO CON VIOLENCIA.
¡SOY LIBRE! ¡LIBRE!
AL SALIR DE LAS RUINAS, JIM VIO QUE LOS JAPONESES ESTABAN OCUPANDO LA LOCALIDAD Y NO CON BUENOS MODALES.
¡QUÉ MANERA ES ESA DE TRATAR A LAS MUJERES! ¡AHORA VERÁN!

¡Coja una de sus armas, señorita!
¡Quietos! ¡Levanten las manos!
Si queremos escapar, tendremos que encerrarlos. ¡Daos prisa! ¡Entrad ahí!
Ahora, a volar. No tenemos tiempo que perder.
En la iglesia dejé a tres amigas mías. Podríamos ir a buscarlas.

¿ESTÁ CERCA LA IGLESIA?
DETRÁS DE ESA CASA.
AQUÍ NO HAY NADIE.
ESTARÁN ARRIBA, EN EL CAMPANARIO.
¡EH, CHICAS!
¡OH, RUTH, LOS JAPONESES ESTÁN AQUÍ!
SI NO NOS DAMOS MÁS PRISA, NOS CAPTURARÁN. ESTÁN SUBIENDO POR LA ESCALERA DE CARACOL.
VENGA, RUTH, AYÚDEME.
UN CAMPANAZO NO LES IRÁ MAL, ¿VERDAD?

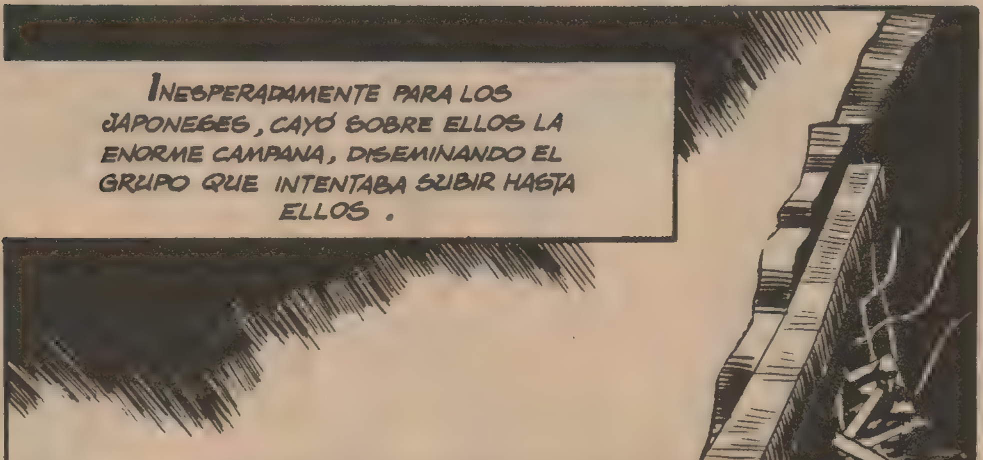
INESPERADAMENTE PARA LOS JAPONESES, CAYÓ SOBRE ELLOS LA ENORME CAMPANA, DISEMINANDO EL GRUPO QUE INTENTABA SUBIR HASTA ELLOS.

¡MENUDO SUSTO LES HEMOS DADO!
YA TENEMOS ARMAS. HUYAMOS A LA SELVA; ALLÍ SERÁ MÁS FÁCIL DESPISTARLES.

AQUÍ PODREMOS DESCANSAR UN RATO.
¡DE BUENA NOS HA LIBRADO, JOVEN! ¡QUÉ CANSADA ESTOY!
PODRÍAMOS PRESENTARNOS A NUESTRO SALVADOR, RUTH.
POR MÍ, ENCANTADA.
LA SEÑORITA ANA BENSON, SECRETARIA DE LA "COMPAÑÍA FILIPINA DE EXPORTACIÓN". DORIS KENT, EN VIAJE DE ESTUDIOS. ANA MORRISON, COMPAÑERA MÍA EN VIAJE DE VACACIONES. Y YO SOY RUTH KENTON, CORRESPONSAL DEL "EXPRES".
SEÑORITA, MI MODESTA PERSONA TIENE POR NOMBRE JIM DAVIDSON, TURISTA DE PROFESIÓN.
SU ROSTRO NO ME ES DESCONOCIDO, JIM. ¿DÓNDE LO HABRÉ VISTO?

ES MUY POSIBLE, SEÑORITA. HE RECORRIDO TODAS LAS CAPITALES DE ASIA Y AMÉRICA.
SI LE HE VISTO ALGUNA VEZ NO HA SIDO EN UNA CAPITAL.
YA ES HORA DE QUE EMPRENDAMOS LA MARCHA. IREMOS HACIA MANILA, HASTA QUE ENCONTREMOS TROPAS AMERICANAS.
RUTH NO RECORDABA QUE HABÍA VISTO A JIM EN LA CÁRCEL, DENTRO DE UNA CELDA.
LOS PENSAMIENTOS DE LA JOVEN SE BORRARON PARA DAR PASO A LA REALIDAD, AL OÍRSE EL RUIDO DE UN MOTOR NO MUY LEJANO.
¡ALTO!

EL MOTOR ERA EL DE UN VEHÍCULO BLINDADO JAPONÉS, ARMANDON UNA AMETRALLADORA.
GUÁRDEME EL FUSIL Y ESCÓNDANSE. VOY A IR DE CAZA, Y SI TODO SALE BIEN SE ACABÓ EL ANDAR.
¡DÉJAME SITIO, AMIGO!

SUBAN, SEÑORITAS. ES UN BUEN TAXI Y ESTÁ LIBRE.
¡ESTUPENDO!
DEBEMOS DE ESTAR CERCA DE LA LÍNEA DE COMBATE. ¿SE ATREVE A MANEJAR LA AMETRALLADORA, RUTH?
EN EFECTO, NO LEJOS DE ALLÍ...
¡UNA TANQUETA! ID A VER SI TRAE ALGUNA ORDEN.
¡JAPONESES! ¿DISPARO?
NO; ACELERARÉ Y YA NOS ABRIRÁN PASO.

AL DARSE CUENTA LOS JAPONESES DE QUIENES ERAN LOS OCUPANTES DEL BLINDADO, DECIDIERON NO DEJARLOS ESCAPAR.

PERO EL FUEGO DE LA AMETRALLADORA NO PUDO DETENER AL VEHÍCULO, QUE ARREMETIÓ CONTRA TODO OBSTÁCULO.

EN AQUEL MOMENTO, EN LAS LÍNEAS AMERICANAS . . .

EL ENLACE DE LA PRIMERA COMPAÑÍA, SEÑOR.
SEÑOR, UNA TANQUETA, CON UN HOMBRE Y VARIAS MUJERES, ESTÁ LUCHANDO PARA LLEGAR AQUÍ.
ORDENE QUE SALGAN DOS "JEEPS" ARMADOS PARA AYUDAR A ESTOS VALIENTES.
POCO DESPUÉS, GRACIAS A LA OPORTUNA AYUDA, JIM Y LAS MUCHACHAS LLEGABAN A LA POSICIÓN AMERICANA.
¿PUEDO HABLAR CON USTED, COMANDANTE?
SÍ, DESDE LUEGO.
¿PUEDE UN DELINCUENTE INGRESAR EN EL EJÉRCITO?
SI ESTÁ SUFRIENDO CONDENA, NO, MUCHACHO.

YO ESTABA EN LA CÁRCEL Y ME FALTABAN CUATRO MESES PARA CUMPLIR MI CONDENA, PERO QUIERO RECTIFICAR ANTIGUOS ERRORES Y CONVERTIRME EN UN HOMBRE ÚTIL A LA SOCIEDAD, RECOBRAR MI PROPIA ESTIMACIÓN.
MUCHACHO, COMUNICARÉ SU HAZAÑA A LAS AUTORIDADES Y ES SEGURO QUE CONSEGUIRÁ SU PROPÓSITO.
QUISIERA QUE ME TRASLADARAN SOLO, COMANDANTE. NO QUIERO QUE ESTAS CHICAS SE AVERGÜENCEN DE SU SALVADOR.
—ESTO ES FÁCIL. CONCEDIDO.

PERO EN EL BUQUE EN QUE VIAJABA JIM EN CALIDAD DE DETENIDO...
¡RUTH! ¿USTED AQUÍ?
SÍ, JIM, VENGO A DARLE UNA BUENA NOTICIA. HA SIDO USTED INDULTADO Y ES LIBRE.
QUIERO QUE ME PERDONE, JIM. YO...
NO HABLEMOS DE ESO AHORA. VOY A EMPRENDER UNA NUEVA VIDA Y CUANDO SEA OTRO HOMBRE LE DIRÉ TODO LO QUE SIENTO POR USTED.
JIM SE MANTUVO FIRME EN SUS PROPÓSITOS Y HOY ES EL MARIDO DE RUTH. SON FELICES, PORQUE UN SINCERO ARREPENTIMIENTO ABRE SIEMPRE EL CAMINO DEL BIEN.
FIN

AVENTURA

¡UNA NUEVA SERIE!

LAS PROEZAS DE UNOS HOMBRES DE ACCIÓN, EN LOS MÁS EXTRAORDINARIOS LUGARES.

48 páginas

10 pesetas

GORILA

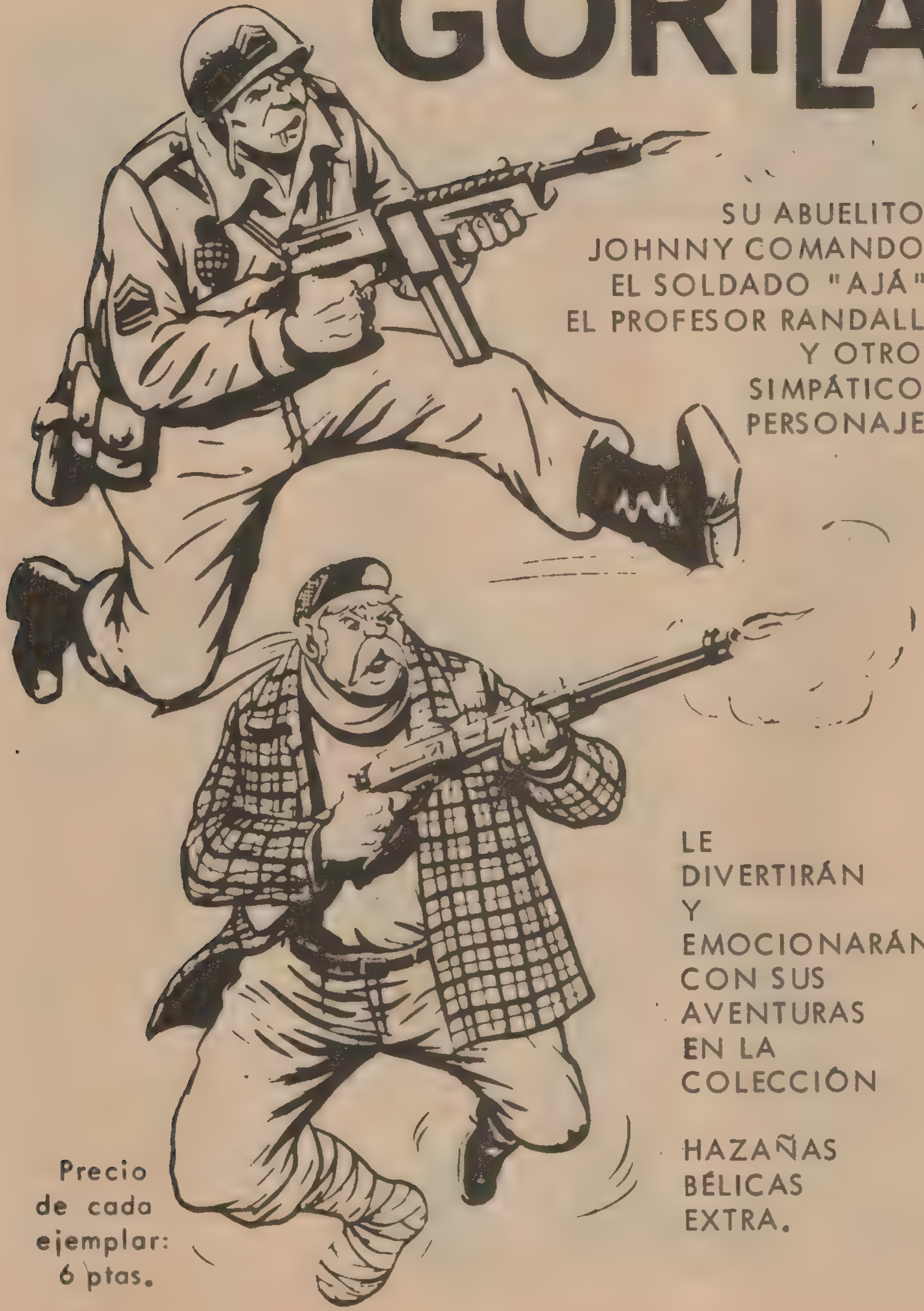

SU ABUELITO,
JOHNNY COMANDO,
EL SOLDADO "AJÁ",
EL PROFESOR RANDALL,
Y OTROS
SIMPÁTICOS
PERSONAJES

LE
DIVERTIRÁN
Y
EMOCIONARÁN
CON SUS
AVENTURAS
EN LA
COLECCIÓN

HAZAÑAS
BÉLICAS
EXTRA.

Precio
de cada
ejemplar:
6 ptas.

LA
RUTA
PELIGROSA

UN HOMBRE AMBICIOSO CREYÓ HABER ENCONTRADO LA OCASIÓN DE ENRIQUECER-SE.
NO ERA FÁCIL, PERO LO INTENTÓ.

AMANECÍA EN LAS MONTAÑAS DESÉRTICAS DE...
NO SÉ POR QUÉ HEMOS DE HACER ESTAS INCURSIONES. NO HAY NADIE POR AQUÍ.
TIENES RAZÓN, RAY.
PERO ESTO FORMA PARTE DE LA GUERRA, AMIGO.
DE PRONTO...
¡EH, MIRA! ¡UN SOLDADO ALEMÁN!

ESTÁ MUERTO.
TIENE HERIDAS EN LA CARA.
LUEGO...
BIEN. YA HEMOS CUMPLIDO CON NUESTRO DEBER. VÁMONOS.
¡ES RARO QUE HAYA MUERTO AQUÍ ESTE SOLDADO ALEMÁN!
CIERTO. HACE DOS DÍAS QUE NO SE HA DISPARADO UN TIRO EN ESTE SECTOR.

Y SIN EMBARGO, ESTABA COMPLETAMENTE DESFIGURADO.
EVIDENTEMENTE AQUEL CADÁVER ENCERRABA UN MISTERIO.
PERO LOS DOS SOLDADOS BRITÁNICOS NO TUVIERON HUMOR PARA AHONDAR EN ÉL.
X
CON EL TIEMPO, AQUEL LUGAR FUE TEATRO DE VIOLENTÍSIMOS COMBATES ENTRE LAS FUERZAS BLINDADAS BELIGERANTES.
MÁS TARDE SE LE LLAMÓ "LA RUTA DE LAS CALAVERAS".

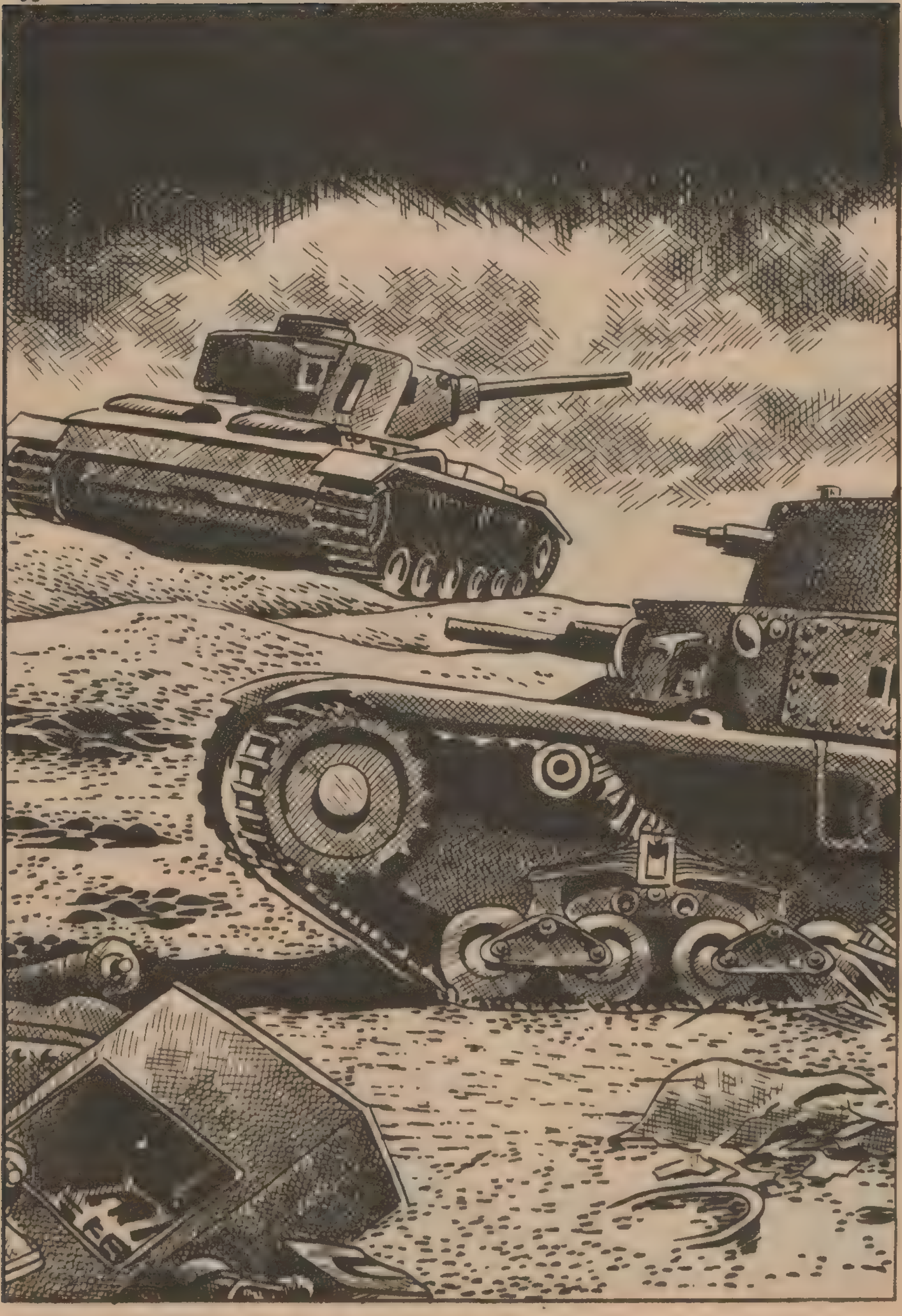

LA GUERRA TERMINÓ. ENTRE AQUEL AMASIJO DE ACERO RETORCIDO QUEDÓ OLVIDADA LA PEQUEÑA TUMBA DE UN SOLDADO ALEMÁN.
AÑOS MÁS TARDE...
¿LOS TÍTULOS DE PROPIEDAD DEL SEÑOR HERMAN GRAHS?
SÍ, SEÑOR.
SERÁ USTED SU ABOGADO, ¿NO ES ASÍ?
YA LE HE DICHO QUE SOY EL PROPIO SEÑOR GRAHS.
USTED NO ES EL SEÑOR GRAHS. YO LE CONOCÍA MUY BIEN Y...
Y NO SE PARECÍA A MÍ, ¿VERDAD?
RECIBÍ VARIAS HERIDAS QUE ME DESFIGURARON EL ROSTRO. LA CIRUGÍA ESTÉTICA ELIMINÓ TODAS LAS CICATRICES PERO NO PUDO IMPEDIR QUE MI FISONOMÍA FUESE DISTINTA A LA ANTERIOR.

SU DOCUMENTACIÓN ESTÁ EN ORDEN Y EL INFORME DEL HOSPITAL MILITAR TAMBIÉN...
¿ME ENTREGARÁ LOS TÍTULOS?
ES UN CASO ALGO INSÓLITO; ANTES DE DECIDIRME QUISIERA HACER UNA INVESTIGACIÓN. ¿TIENE ALGÚN INCONVENIENTE?
NO.
¿LA SEÑORITA MECHTHILD BAUER? SOY EL NOTARIO FALK. ¿TENDRÍA LA BONDAD DE VENIR A MI DESPACHO? ES ALGO REFERENTE A UN PRIMO SUYO: HERMAN GRAHS.
¿HAS HABLADO CON UN FANTASMA, MECHTHILD?
CASI, INGRID...

—EL SEÑOR FALK ME HA PEDIDO QUE VAYA A SU DESPACHO. DICE QUE SE TRATA DE HERMAN GRAHS.
¿EH?
—FUIMOS NOVIOS, ¿RECUERDAS?
SÍ.
YO LE QUERÍA, INGRID.
¿Y QUÉ CASO TE HACÍA ÉL? POR SU CULPA ESTÁS AÚN SOLTERA. HAN PASADO OCHO AÑOS, MECHTHID.

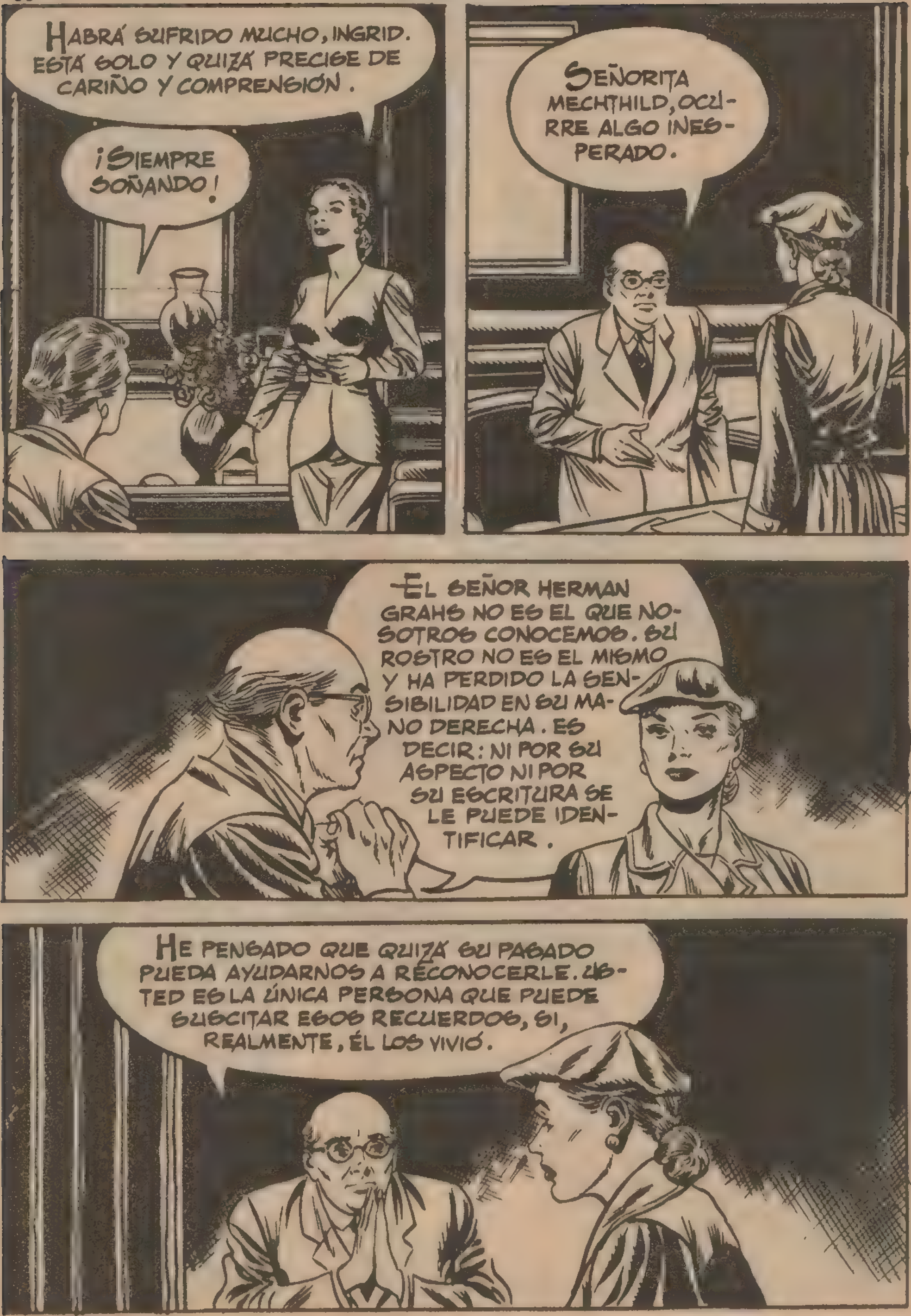
HABRÁ SUFRIDO MUCHO, INGRID. ESTÁ SOLO Y QUIZÁ PRECISE DE CARIÑO Y COMPRENSIÓN.
¡SIEMPRE SOÑANDO!
SEÑORITA MECHTHILD, OCURRE ALGO INESPERADO.
—EL SEÑOR HERMAN GRAHS NO ES EL QUE NOSOTROS CONOCEMOS. SU ROSTRO NO ES EL MISMO Y HA PERDIDO LA SENSIBILIDAD EN SU MANO DERECHA. ES DECIR: NI POR SU ASPECTO NI POR SU ESCRITURA SE LE PUEDE IDENTIFICAR.
HE PENSADO QUE QUIZÁ SU PASADO PUEDA AYUDARNOS A RECONOCERLE. USTED ES LA ÚNICA PERSONA QUE PUEDE SUSCITAR ESOS RECUERDOS, SI, REALMENTE, ÉL LOS VIVIÓ.

ME OFRECE USTED UN PAPEL POCO AGRADABLE EN ESTE ASUNTO. ¿Y SI FUERA ÉL EN REALIDAD?
SU INTERVENCIÓN NO PODRÍA MOLESTARLE.
SI ES HERMAN GRAHS COMPRENDERÁ NUESTRAS PRECAUCIONES, PERO, ¿Y SI NO FUERA ÉL? DEBE TENER EN CUENTA, SEÑORITA MECHTHILD, QUE USTED ES LA HEREDERA MÁS INMEDIATA DE ESA FORTUNA.
MECHTHILD SE DOBLEGÓ A LOS DESEOS DEL NOTARIO. COMPRENDIÓ, FINALMENTE, QUE TAL COMO SE HABÍA PLANEADO EL CASO, ERA PRECISO ACLARARLO DEFINITIVAMENTE.
MÁS TARDE...
ESTA ENTREVISTA HA SIDO PREPARADA POR EL SEÑOR FALK.

Comprendo que el señor Falk tome sus precauciones.
Voy a contarte una historia que me roe el alma y que justifica las precauciones del señor Falk
Sí, yo soy realmente Herman, pero pudo muy bien ser otro el que viniera en mi lugar. Otro hombre que fue mi mejor amigo en los días ya lejanos de la guerra. Se llamaba Manfred Himmer. Era un muchacho alegre, valiente y un excelente camarada.
¡Cómo deben calentarse allá abajo, Manfred!
Estamos en el desierto africano, Herman. Y, además, estamos en guerra.
¿Estás preocupado?

NO, ¿POR QUÉ LO PREGUNTAS, MANFRED?
VERÁS... TÚ ERES RICO.
Y LOS RICOS, CUANDO MUEREN, PIERDEN LA FORTUNA ADEMÁS DE LA VIDA.
TIENES UN CONCEPTO UN POCO RARO DE LOS QUE TIENEN DINERO, MANFRED. ¿CREES TÚ QUE EL DINERO ES LO MÁS IMPORTANTE?
NO LO MÁS IMPORTANTE, PERO SÍ MUY IMPORTANTE.
"PRONTO OLVIDÉ LAS PALABRAS DE MANFRED. CREÍ QUE, COMO SIEMPRE, BROMEABA. SIGUIÓ HACIÉNDOME PREGUNTAS SOBRE MI VIDA, MIS PARIENTES...
—EN REALIDAD, NO HE AMADO NUNCA A NINGUNA MUJER. AUNQUE UNA PRIMA MÍA...
—ESA SÍ TE HIZO TILÍN.
—ES BONITA, PERO NO ESTABA ENAMORADO DE ELLA.
SÍ, ES BONITA.

ERES AFORTUNADO, HERMAN. TIENES DINERO Y UNA MUCHACHA BONITA CON LA QUE PODRÍAS CASARTE . . .

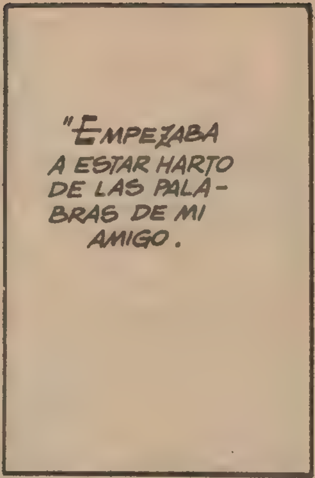
"EMPEZABA A ESTAR HARTO DE LAS PALABRAS DE MI AMIGO.

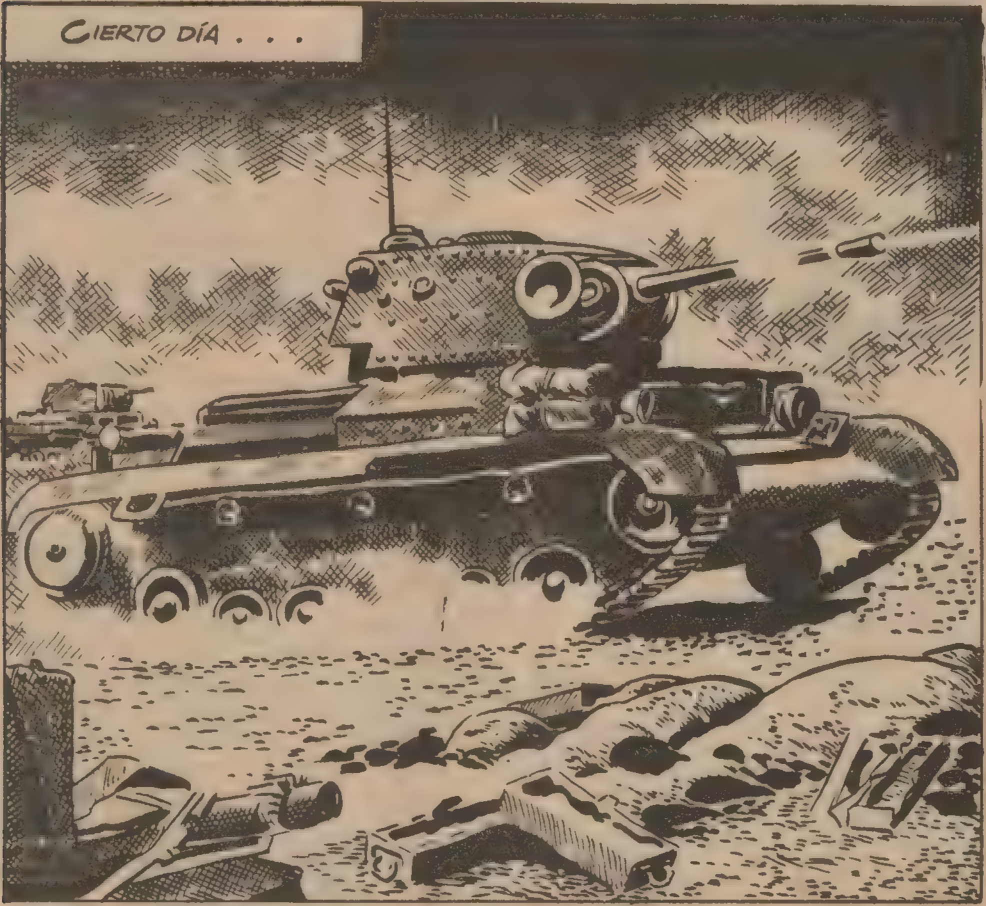
CIERTO DÍA . . .

¿QUÉ VAS A HACER, MANFRED?
¡SALVAR NUESTRAS VIDAS!
LO HAS HECHO POLVO, MANFRED.
ESO NO ES NADA. AHORA VERÁS.

TEN CUIDADO, MANFRED.
NO TE PREOCUPES; TENGO GANAS DE VIVIR.

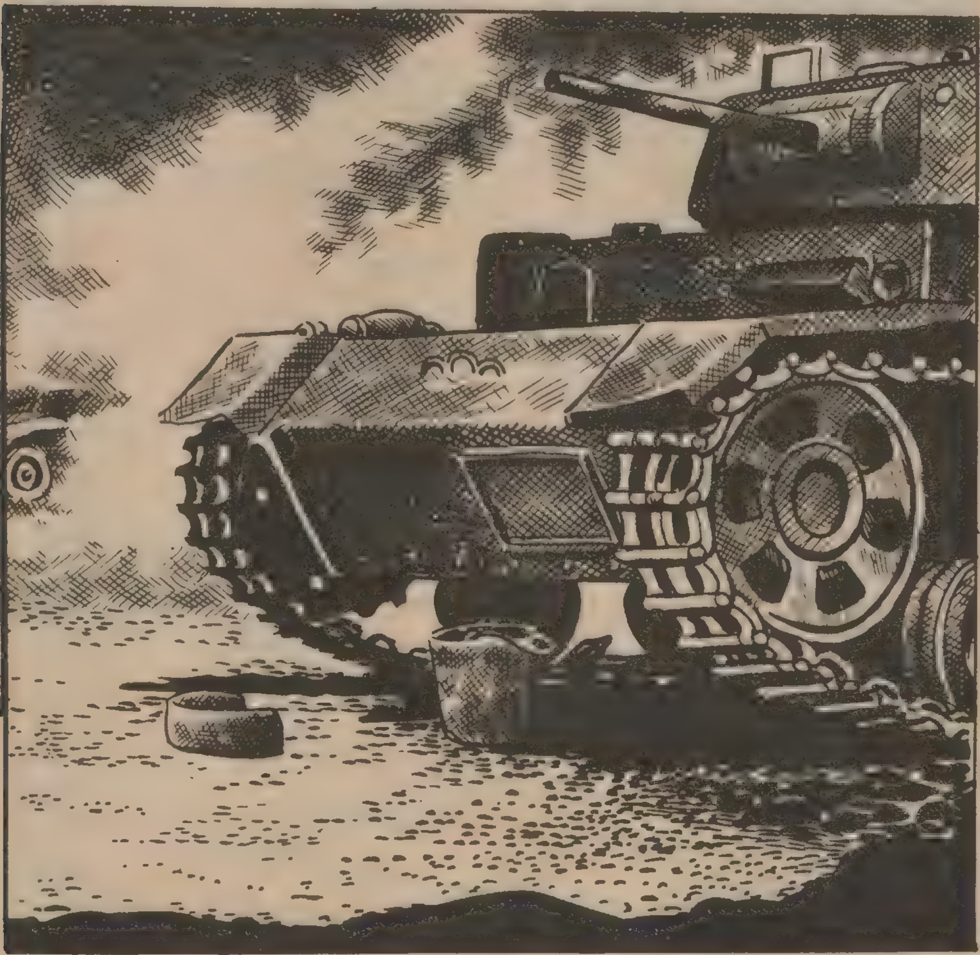

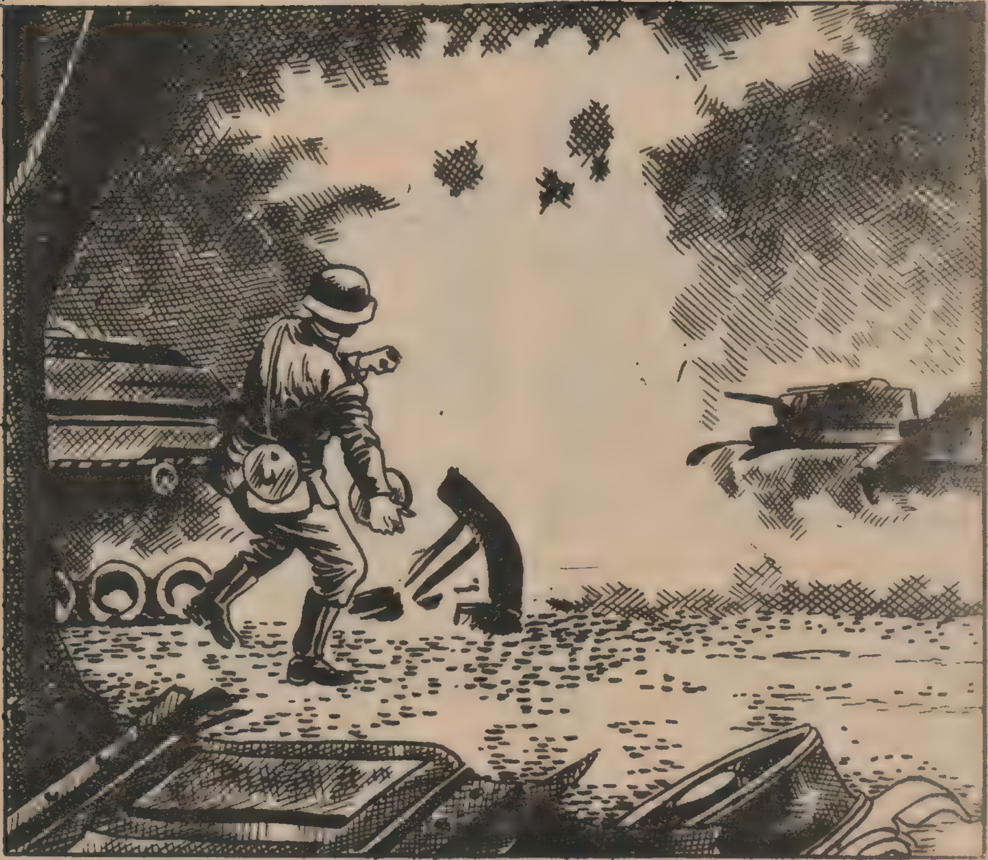

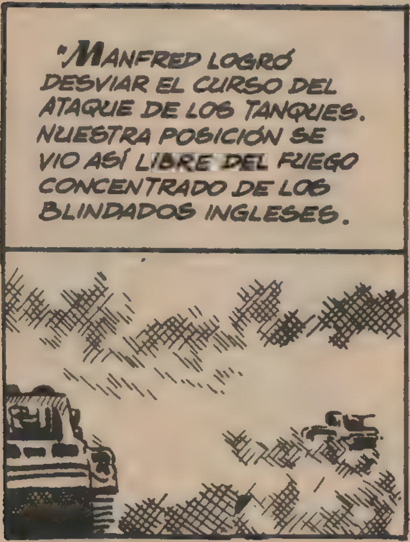
"MANFRED LOGRÓ DESVIAR EL CURSO DEL ATAQUE DE LOS TANQUES. NUESTRA POSICIÓN SE VIO ASÍ LIBRE DEL FUEGO CONCENTRADO DE LOS BLINDADOS INGLESES.

MANFRED, TE HAS PORTADO COMO UN HÉROE.
¡BAH!
SI QUIERES, PODEMOS CAMBIAR: YO TE DOY MI VALOR Y TÚ TU FORTUNA.
¡VAYA! ¿ES QUE NO TE CURARÁS NUNCA DE ESA MANÍA DEL DINERO?
"LAS DESCONCERTANTES IDEAS DE MANFRED ME DESAGRADARON; SIN EMBARGO, NO LLEGARON A INQUIETARME.
¿QUÉ TE PARECE EL PAISAJE, MANFRED?
"PASARON VARIOS DÍAS Y FUIMOS TRASLADADOS A UNA REGIÓN MONTAÑOSA.
DELICIOSO. LA PIEDRAS PARECEN DE BUENA CALIDAD.
ESTÁS DE BUEN HUMOR.

NO LO CREAS. ESTA DESOLACIÓN ME PONE ENFERMO.
TE DESCONOZCO.
ES QUE LAS IDEAS CAMBIAN, CUANDO CAMBIAN EN NOSOTROS LAS BASES QUE LAS SUSTENTAN. ANTES NO TENÍA PREOCUPACIONES. MI HUMOR ERA ALEGRE, AHORA TENGO LA PREOCUPACIÓN DE MI VIDA Y DE MI PORVENIR.
"DECIDIDAMENTE, MANFRED HABÍA CAMBIADO. ALGUNA IDEA TORTURADORA SE HABÍA ADENTRADO EN SU ESPÍRITU, PERO YO NO PODÍA PENETRAR EN SU PENSAMIENTO.
"CIERTO DÍA SALIMOS EN MISIÓN.
BUENO, MANFRED, ANIMA ESA CARA.

NO TE PREOCUPES DE MI CARA, HERMAN, PIENSO CAMBIARLA, ¿VES? ¡YA ESTÁ!
ASÍ ME GUSTA.
ESTA MISIÓN QUE NOS HAN ENCOMENDADO RESULTARÁ MUY CÓMODA.
SÍ, ESO DE VIGILAR SI VIENEN TANQUES ENEMIGOS, Y EN TAL CASO ENCENDER FUEGOS ARTIFICIALES, ES MUY DIVERTIDO. COMO UNA VERDADERA VERBENA.
"EN LO ALTO DE UNA MONTAÑA, MANFRED Y YO MANTENIAMOS UNA GUARDIA PERMANENTE.
¡MANFRED! ¿QUÉ ESTÁS HACIENDO?
ESTOY EXAMINANDO ESTOS CARTUCHOS DE SEÑALES.

"MANFRED NO TENÍA MUCHA PRÁCTICA EN EL MANEJO DE AQUELLOS CARTUCHOS, POR LO QUE ME ACERQUÉ PARA ADVERTIRLE.

AL LLEGAR HASTA ÉL OCURRIÓ ALGO TERRIBLE E INESPERADO.

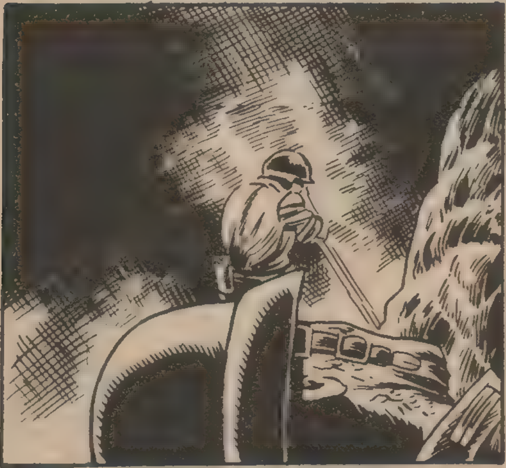

"EN AQUEL MOMENTO, UNO DE LOS CARTUCHOS QUE ESTABA MANIPULANDO MANFRED ESTALLÓ. UN CHORRO DE FUEGO ME QUEMÓ EL ROSTRO Y LAS MANOS, CAYENDO AL SUELO CASI INCONSCIENTE POR EL DOLOR SUFRIDO.

"INMEDIATAMENTE ME DI CUENTA DE QUE MIS OJOS NO HABÍAN SUFRIDO NINGÚN DAÑO Y PUDE VER QUE MI AMIGO NO HABÍA SALIDO ILESO DEL ACCIDENTE.

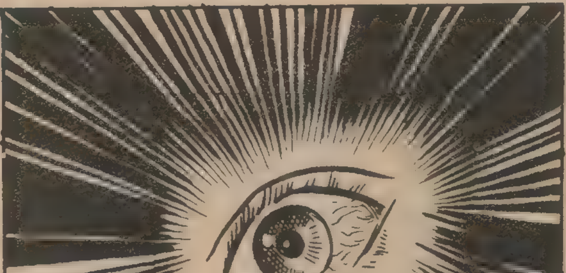

"SE FROTABA LOS OJOS MIENTRAS GEMÍA DE DOLOR. YO NO PODÍA MOVERME...

...Y TUVE QUE CONTEMPLAR, INCAPACITADO PARA AYUDARLE, COMO MANFRED, CEGADO, CAÍA POR UN PRECIPICIO.

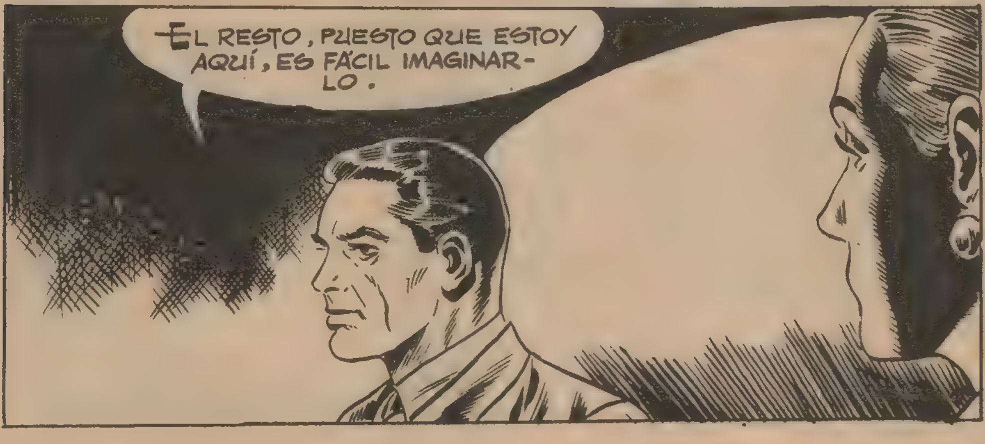

PERO MANFRED NO PODÍA CONOCER MUCHOS DE LOS DETALLES DE TU VIDA, HERMAN.
¿POR QUÉ NO?
MANFRED, HÁBILMENTE, ME PREGUNTABA POR TODO. HABÍA PENETRADO EN MI VIDA EN TODOS SUS DETALLES. DE NO HABERSE DESPEÑADO, HUBIERA PODIDO USURPAR MI PERSONALIDAD CON LA MISMA DESENVOLTURA QUE YO. TAL VEZ, INCLUSO, CON MAYOR APLOMO Y CONVICCIÓN.
TAMBIÉN SÉ QUE MI LLEGADA HABRÁ DESBARATADO MUCHOS DE TUS PROYECTOS. TÚ ERAS MI HEREDERA Y...

¡MECHTHILD!
YO SÓLO DESEABA TU REGRESO, HERMAN.
ESCUCHA... CREO QUE HEMOS PERDIDO MUCHOS AÑOS. ¿QUIERES CASARTE CONMIGO?
¡HERMAN! ¡Y ME LO PREGUNTAS!
MECHTHILD JAMÁS SE HABÍA SENTIDO TAN FELIZ. CUANDO VOLVIÓ A VER AL NOTARIO SEÑOR FALK, LE MANIFESTÓ QUE NO TENÍA NINGUNA DUDA SOBRE LA IDENTIDAD DE HERMAN.
ENTONCES LE ENTREGARÉ LOS TÍTULOS DE PROPIEDAD.

LE DESEO MUCHAS FELICIDADES, SEÑORITA. ME ALEGRO DE QUE SE CASE CON HERMAN. AMBOS SE NECESITAN.
GRACIAS, SEÑOR FALK.
SIN EMBARGO, EL SEÑOR FALK NO ESTABA MUY CONVENCIDO TODAVÍA DE LA IDENTIDAD DE HERMAN.
LO MALO ES QUE NO PUEDO HACER NADA.
TENGO QUE HACER UNAS GESTIONES EN LAS AFUERAS, MECHTHILD. ¿VIENES CONMIGO?
YA NOS VEREMOS MÁS TARDE, HERMAN.
BIEN. HASTA LUEGO.

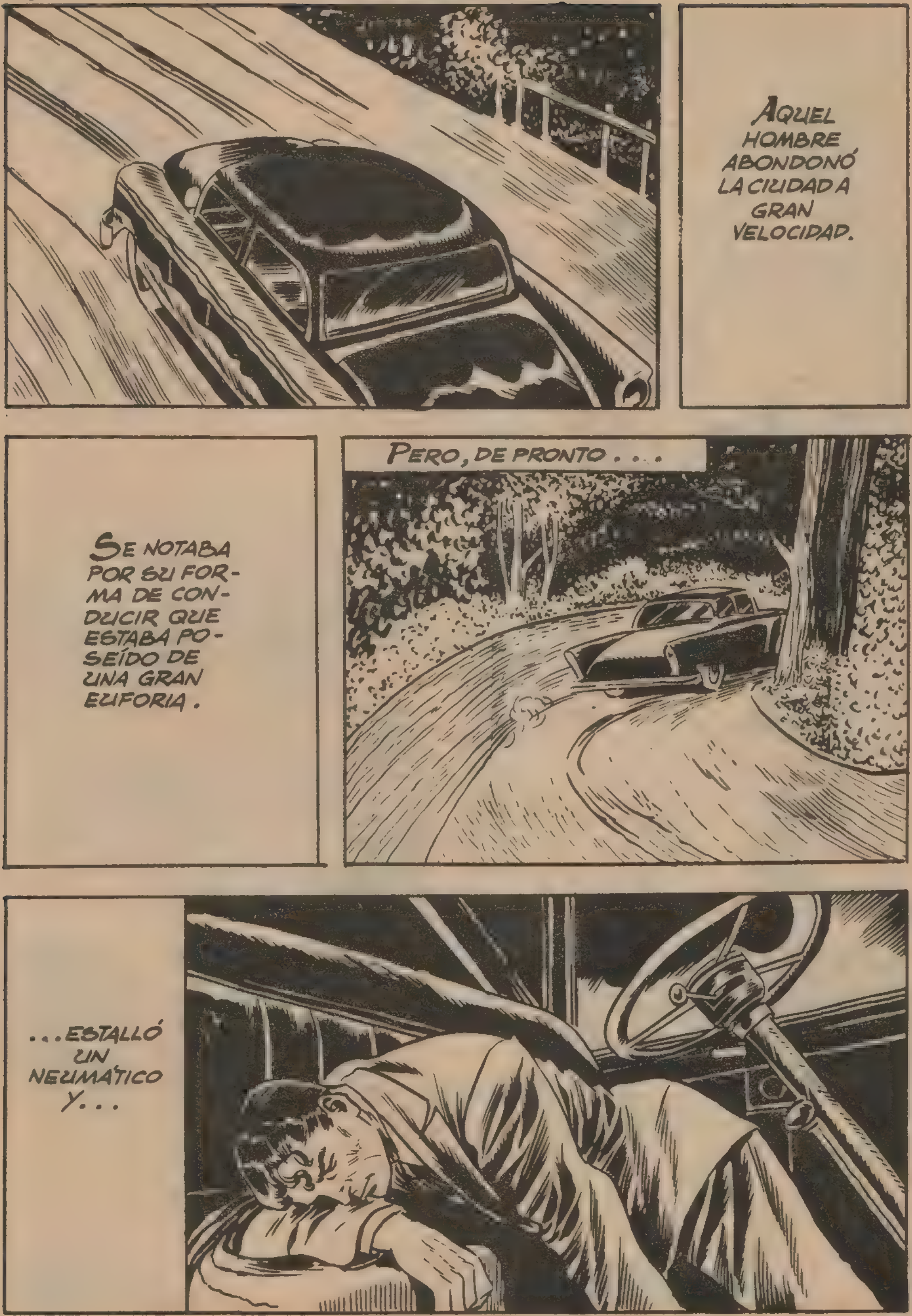
AQUEL HOMBRE ABONDONÓ LA CIUDAD A GRAN VELOCIDAD.
SE NOTABA POR SU FORMA DE CONDUCIR QUE ESTABA POSEÍDO DE UNA GRAN EUFORIA.
PERO, DE PRONTO . . .
. . . ESTALLÓ UN NEUMÁTICO Y . . .

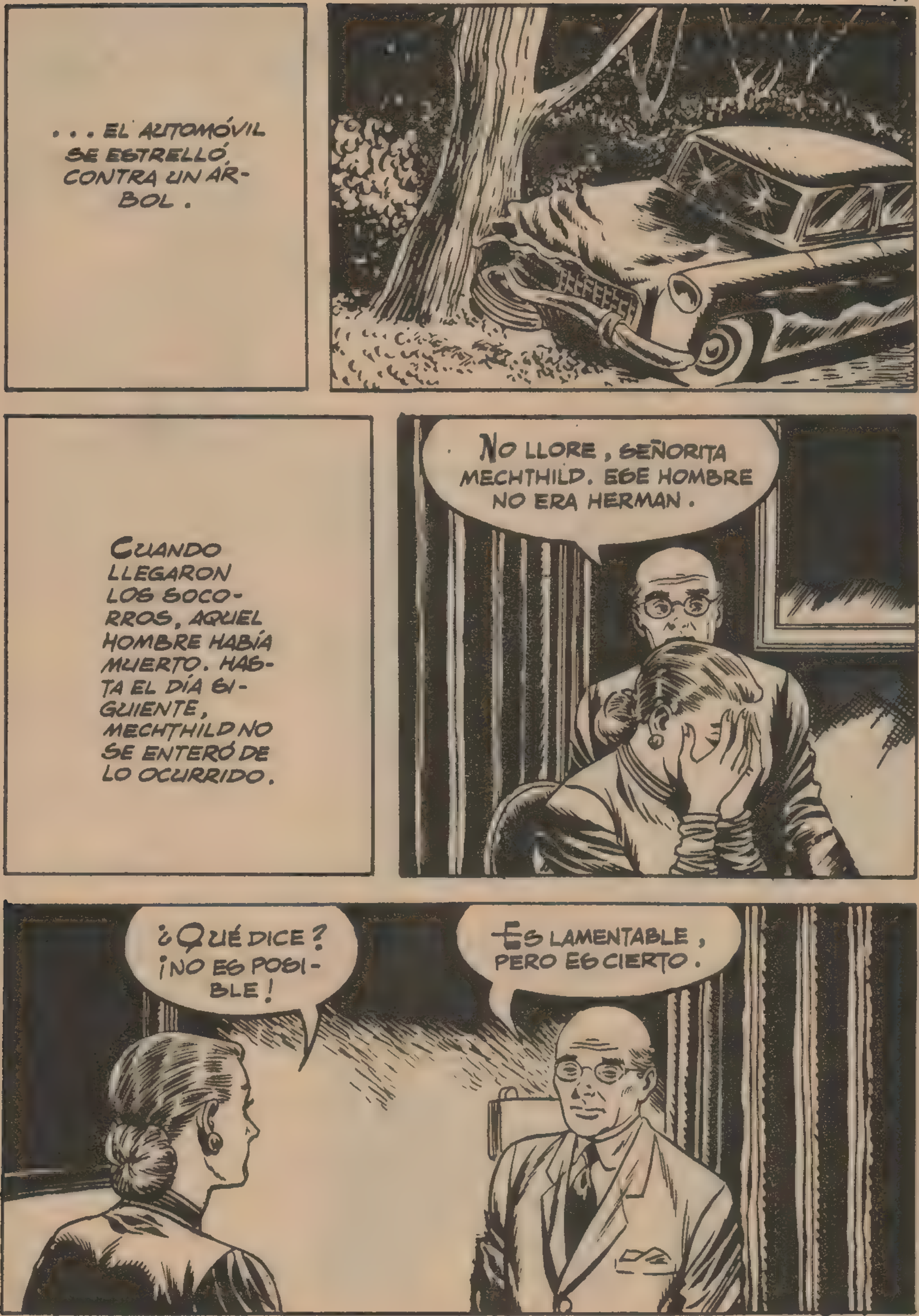
. . . EL AUTOMÓVIL SE ESTRELLÓ CONTRA UN ÁRBOL .
CUANDO LLEGARON LOS SOCORROS, AQUEL HOMBRE HABÍA MUERTO. HASTA EL DÍA SIGUIENTE, MECHTHILD NO SE ENTERÓ DE LO OCURRIDO.
NO LLORE, SEÑORITA MECHTHILD. ESE HOMBRE NO ERA HERMAN.
¿QUÉ DICE? ¡NO ES POSIBLE!
ES LAMENTABLE, PERO ES CIERTO.

ESE HOMBRE ERA MANFRED HIMMER. ¿QUÉ CÓMO LOGRÉ SABERLO? MUY SENCILLO. EL DENTISTA DE HERMAN INSPECCIONÓ LA BOCA DEL CADÁVER A PETICIÓN MÍA. ÉSTE TENÍA DIENTES QUE A HERMAN LE FUERON EXTRAÍDOS. UNA PRUEBA TAN CONCLUYENTE HA DADO LUGAR A UN INFORME POLICÍACO.
¡ENTONCES, LA HISTORIA QUE ÉL ME CONTÓ ERA AUTÉNTICA, PERO AL REVÉS! ¡DIOS MÍO!
MANFRED HIMMER HABÍA PRETENDIDO ENGAÑAR A TODOS;...
... PERO, COMO OCURRE A MENUDO CON LOS QUE OBRAN MAL, SOLO SE ESTABA ENGAÑANDO A SÍ MISMO.
FIN.

LA LUNA
NO, NO OS HABÉIS EQUIVOCADO, AMIGOS. ESTÁ TAN CERCA QUE PARECE QUE PODAMOS ALCANZARLA CON LA MANO, PERO LA DISTANCIA QUE DE ELLA NOS SEPARA ES DE MILES DE KILÓMETROS. CON SU CARITA REDONDA MÁS BIEN PARECE EL SUEÑO QUE ACARICIA EL HOMBRE EN EL SIGLO XX.
MUCHAS VECES HEMOS MIRADO HACIA LA LUNA INTENTANDO DESCIFRAR QUÉ SE ESCONDE BAJO SU ENIGMÁTICA APARIENCIA. SI LA OBSERVAMOS CON UN TELESCOPIO, VEREMOS LA IMAGEN LUNAR COMO SI ESTUVIESE A 770 KILÓMETROS DE NOSOTROS.
EN ESTAS CONDICIONES, SI LA ATMÓSFERA DE LA TIERRA ESTÁ COMPLETAMENTE DESPEJADA, LA OBSERVACIÓN ES PERFECTA, DE MODO QUE LOS DETALLES DE LA LUNA APARECEN SIEMPRE CON LA MÁS PERFECTA LIMPIEZA.
SI A ESTO SE AÑADE QUE LOS RELIEVES SE MANIFIESTAN POR LAS SOMBRAS ARROJADAS POR ELLOS SOBRE LA LLANURA, Y QUE ESTAS SOMBRAS PUEDEN SER CINCO O SEIS VECES MÁS LARGAS QUE LA ALTURA DEL RELIEVE, RESULTA QUE PODRÁN DIVISARSE MONTÍCULOS DE UNOS 40 METROS DE ALTURA.
DE ELLO SE DEDUCE QUE SI EN LA LUNA EXISTIERAN MANIFESTACIONES DE VIDA TALES COMO BOSQUES, CIUDADES PROFUSAMENTE ILUMINADAS, ETC., SERÍAN PERFECTAMENTE VISIBLES DESDE LA TIERRA COMO MANCHAS MÁS O MENOS DEFINIDAS Y VARIABLES.
EN ESTE SENTIDO, LOS RESULTADOS DE LA OBSERVACIÓN TELESCÓPICA SON NEGATIVOS, Y SE PUEDE CONSIDERAR QUE LA LUNA ESTÁ COMPLETAMENTE DESPROVISTA DE VIDA. CUANDO EL HOMBRE LLEGUE A ELLA TENDRÁ QUE IR PROTEGIDO POR UNA ESCAFANDRA QUE CONSERVE UNA ATMÓSFERA RESPIRABLE.

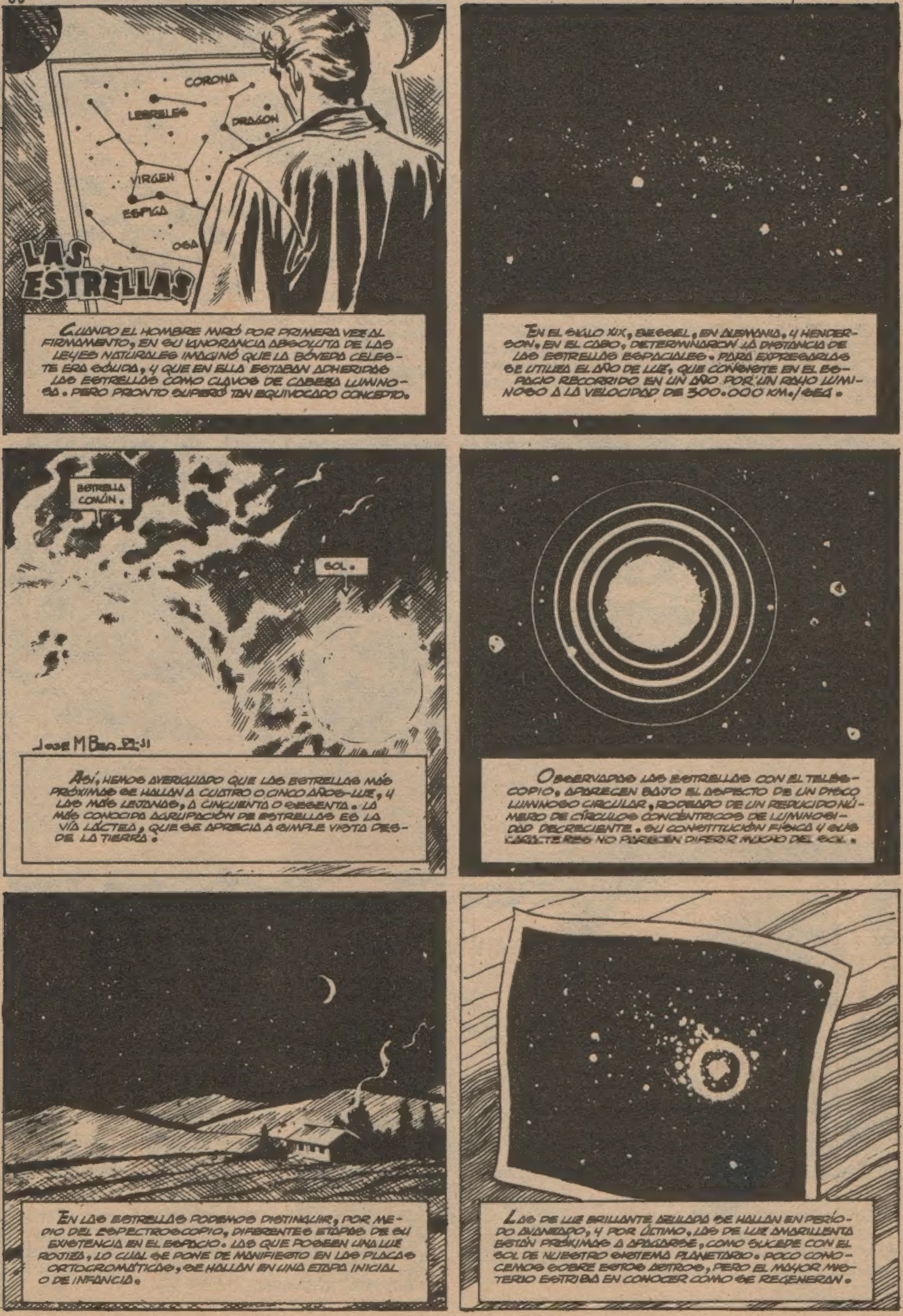
LAS ESTRELLAS
CORONA
LEBRELES
DRAGON
VIRGEN
ESPIGA
OSA
CUANDO EL HOMBRE MIRÓ POR PRIMERA VEZ AL FIRMAMENTO, EN SU IGNORANCIA ABSOLUTA DE LAS LEYES NATURALES IMAGINÓ QUE LA BÓVEDA CELESTE ERA SÓLIDA, Y QUE EN ELLA ESTABAN ADHERIDAS LAS ESTRELLAS COMO CLAVOS DE CABEZA LUMINOSA. PERO PRONTO SUPERÓ TAN EQUIVOCADO CONCEPTO.
EN EL SIGLO XIX, BESSEL, EN ALEMANIA, Y HENDERSON, EN EL CABO, DETERMINARON LA DISTANCIA DE LAS ESTRELLAS ESPACIALES. PARA EXPRESARLAS SE UTILIZA EL AÑO DE LUZ, QUE CONSISTE EN EL ESPACIO RECORRIDO EN UN AÑO POR UN RAYO LUMINOSO A LA VELOCIDAD DE 300.000 KM./SEG.
ESTRELLA COMÚN.
SOL.
JOSE M BEA
ASÍ, HEMOS AVERIGUADO QUE LAS ESTRELLAS MÁS PRÓXIMAS SE HALLAN A CUATRO O CINCO AÑOS-LUZ, Y LAS MÁS LEJANAS, A CINCUENTA O SESENTA. LA MÁS CONOCIDA AGRUPACIÓN DE ESTRELLAS ES LA VÍA LÁCTEA, QUE SE APRECIA A SIMPLE VISTA DESDE LA TIERRA.
OBSERVADAS LAS ESTRELLAS CON EL TELESCOPIO, APARECEN BAJO EL ASPECTO DE UN DISCO LUMINOSO CIRCULAR, RODEADO DE UN REDUCIDO NÚMERO DE CÍRCULOS CONCÉNTRICOS DE LUMINOSIDAD DECRECIENTE. SU CONSTITUCIÓN FÍSICA Y SUS CARACTERES NO PARECEN DIFERIR MUCHO DEL SOL.
EN LAS ESTRELLAS PODEMOS DISTINGUIR, POR MEDIO DEL ESPECTROSCOPIO, DIFERENTES ETAPAS DE SU EXISTENCIA EN EL ESPACIO. LAS QUE POSEEN UNA LUZ ROJIZA, LO CUAL SE PONE DE MANIFIESTO EN LAS PLACAS ORTOCROMÁTICAS, SE HALLAN EN UNA ETAPA INICIAL O DE INFANCIA.
LAS DE LUZ BRILLANTE AZULADA SE HALLAN EN PERÍODO AVANZADO, Y POR ÚLTIMO, LAS DE LUZ AMARILLENTA ESTÁN PRÓXIMAS A APAGARSE, COMO SUCEDE CON EL SOL DE NUESTRO SISTEMA PLANETARIO. POCO CONOCEMOS SOBRE ESTOS ASTROS, PERO EL MAYOR MISTERIO ESTRIBA EN CONOCER CÓMO SE REGENERAN.

BOIXCAR

OBRAS COMPLETAS

Una moderna y cuidada presentación para una colección famosa:

HAZAÑAS BÉLICAS

Una ocasión única para coleccionar toda la obra de este genial dibujante y guionista, iniciador de esta gran serie de relatos bélicos.

En cada volumen, se insertan varios títulos completos hasta un total de 80 páginas.

En el próximo número podrán leer los siguientes títulos:

UN BUEN SOLDADO
MISION EN NOCHEBUENA
96 FURIAS DESATADAS

EDICIONES TORAY, S. A.

12 PESETAS